



**MILLON**<sup>1976</sup>

**Collection**

**Annick et Alain CICAL**

Partie I : Himalaya

Partie II : Indonésie

—  
Mercredi 20 décembre 2023

Jeudi 21 décembre 2023

—  
Salle **VV** Quartier Drouot, Paris



## Collection

### Annick et Alain CICAL

Partie I : Himalaya

Partie II : Indonésie

#### PARTIE I

Mercredi 20 décembre 2023

14H

#### PARTIE II

Jeudi 21 décembre 2023

14H

Salle  $\sqrt{V}$ , Quartier Drouot, Paris

#### Expositions publiques

Lundi 18 décembre de 11h à 18h

Mardi 19 décembre de 11h à 18h

#### Conférence

« Les arts rituels de l'Himalaya »  
par François Pannier et Adrien Viel  
le lundi 18 décembre 2023 à 18h dans  
le showroom Millon du 17 rue de  
la Grange Batelière - 75009 Paris

Entrée libre

Intégralité des lots sur  
[www.millon.com](http://www.millon.com)

# Collection Annick et Alain CICAL



**Nathalie MANGEOT**  
Commissaire-priseur  
Tel +33 (0)6 34 05 27 59  
nmangeot@millon.com

## Experts



**François PANNIER**  
Expert en art himalayen  
Commissaire d'expositions  
Président de l'Association  
pour le Rayonnement des  
Cultures Himalayennes  
(ARCH)



**Adrien VIEL**  
Docteur en anthropologie  
Expert en art himalayen  
Vice-président de l'ARCH

Informations générales de la vente  
**nmangeot@millon.com**  
T +33 (0)1 48 00 94 24

Nos bureaux permanents d'estimation

MARSEILLE · LYON · BORDEAUX · STRASBOURG · LILLE · NANTES · RENNES · DEAUVILLE  
BARCELONE · MILAN · SPA · WATERLOO · LAUSANNE

## LES COMMISSAIRES-PRISEURS

Enora ALIX  
Isabelle BOUDOT de LA MOTTE  
Delphine CHEUVREUX-MISSOFFE  
Cécile DUPUIS  
George GAUTHIER

Mayeul de LA HAMAYDE  
Guillaume LATOUR  
Quentin MADON  
Nathalie MANGEOT  
Alexandre MILLON

Juliette MOREL  
Paul-Marie MUSNIER  
Cécile SIMON-L'ÉPÉE  
Lucas TAVEL  
Paul-Antoine VERGEAU

## COMMUNICATION VISUELLE - MÉDIAS - PRESSE

**Patricia LEVY**  
Relation Presse  
plevy@millon.com

**François LATCHER**  
Pôle Communication  
communication@millon.com

**Sébastien SANS**, pôle Graphisme  
**Louise SERVEL**, pôle Réalisation - Vidéo  
**Yann GIRAULT**, pôle Photographie  
**Nicolas BOURREL**, Webmaster

**STANDARD GÉNÉRAL** Thalie PEREZ + 33 (0)1 47 26 95 34 standard@millon.com

# Sommaire

## PARTIE I : Himalaya p.6

Protecteurs.....	p.7
Citipati.....	p.17
Makara.....	p.24
Masques-champignons.....	p.26
Thāru.....	p.28
Himachal Pradesh.....	p.30
Masques de Lākhē.....	p.34
Bhūta du Karnataka.....	p.36
Chamanismes de type népalais.....	p.38
Masques Tibétains.....	p.42
Objets rituels tibétains.....	p.45
Tibet et ses zones d'influence.....	p.48
Masques du Népal.....	p.51
Art Newar.....	p.62
Chine.....	p.72

## PARTIE II : Indonésie p.73

Petites îles de la Sonde.....	p.74
Bali.....	p.77
Lombok.....	p.79
Sumba.....	p.80
Flores.....	p.83
Timor.....	p.87
Archipel des Moluques	
Îles Tanimbar.....	p.93
Grandes îles de la Sonde.....	p.95
Java.....	p.95
Sumatra.....	p.104
Nias.....	p.110
Bornéo.....	p.113
Célèbes.....	p.129
Îles Mentawai.....	p.132
Papouasie-Nouvelle-Guinée.....	p.133
Birmanie.....	p.134
Philippines, Cambodge.....	p.136

New customer/Nouveau client ?  
Enregistrez-vous :

**bids@millon.com**

Already a customer/Déjà client?  
**nmangeot@millon.com**

Rapports de condition / Ordre d'achat

**nmangeot@millon.com**

Condition report, absentee bids,  
telephone line request



Nos Maisons

BRUXELLES · PARIS · NICE

# COLLECTION ANNICK ET ALAIN CICAL

## Un oeil commun pour des passions partagées

Dans l'adolescence, Alain s'intéressait aux livres anciens. Quelques années plus tard, il découvrit l'Art Nouveau, alors totalement oublié. Il s'intéressa dès lors à la verrerie, la sculpture, les ouvrages illustrés (Mucha, Carlos Swabe, Gustave-Adolphe Mossa...) et à la Céramique ! Il est ensuite attiré par l'Art Déco sans quitter l'univers de la Céramique et notamment par les grands céramistes français et européens de 1880 à 1940 qui le fascinent et dont il est, désormais, l'expert indiscuté.

Annick, quant à elle, a vécu dans un milieu artistique, son père était artiste peintre, membre de l'Académie Léonard de Vinci de Rome. Cela l'a conduite à étudier la gravure dans l'atelier de Henri Goetz, grand maître de la technique, à Montparnasse. Plus tard, elle étudia la restauration de la peinture ancienne pendant quatre années.

### En 1981, leurs destins se croisent, par le biais de la peinture, de la céramique et des voyages !

Ils redécouvrent, ensemble, des peintres « oubliés » de l'abstraction des années 50, artistes de « la jeune école de Paris ». Ils exposent les œuvres de certains d'entre eux, dans une première Galerie, au 30 rue Mazarine, Paris 6<sup>e</sup>, puis en 1989, ils ouvrent la Galerie Cical-Goas au 31 rue de Mirosmeuil, Paris 8<sup>e</sup> où ils proposent de découvrir de jeunes artistes encore méconnus.

### Les voyages les conduisent pendant de longues années sur les routes de l'Himalaya, de l'Inde, de l'Indonésie...

De l'Inde qui les éblouit, avec sa ferveur religieuse et la beauté surréaliste de ses temples érigés aux noms des divinités, ils pénètrent au **Ladakh**. Par de nombreux treks en solitaires, ils découvrent ce **Petit Tibet**, ses temples accrochés aux montagnes et des hommes imprégnés du bouddhisme, de l'hindouisme et de l'animisme. C'est le grand choc émotionnel !

Ces chemins les mènent au **Népal**, où ils parcourent, toujours à la marche, ces contrées isolées, vierges et rudes. La Vallée de **Katmandou**, ses chefs-d'œuvre d'architecture, de sculptures, témoins d'une civilisation époustouflante et d'un temps révolu, les marquent profondément.

### Puis c'est l'Indonésie, les « Petites Iles de la Sonde » qui les attirent.

Ils partent donc pour Sumatra, Java, Lombok, Bali, Flores, les Célèbes et Timor.

Ils se lient d'amitié à Bali avec un aventurier américain, qui a vécu plus de vingt ans à Bornéo et qui possède une belle collection. Cela leur permettra de s'intéresser à la statuare dite « Hampatong » et d'acquérir celles qui ont à leurs yeux, une grande analogie avec certaines de nos sculptures occidentales.

De ces rencontres avec ces peuples, ces ethnies multiples, leurs nuances culturelles, leurs traditions religieuses, leurs croyances, résulteront plus de quarante années de collectes d'objets, de masques, de parures, de sculptures, sélectionnés avec leur oeil commun, et dont le choix s'apparente souvent aux liens qu'ils font avec les œuvres d'une certaine sculpture, à l'art Brut et à l'art singulier qu'ils aiment tant.

Annick va ainsi partager sa passion en présentant pendant 20 ans, dans sa galerie *L'Asie Animiste* au 13, rue Mazarine Paris 6<sup>e</sup>, des objets qui vont incarner une expressivité, un style, une capacité d'être et de croire. Comme son « père spirituel », Daniel Cordier, elle ne cessera de penser et de dire avec lui : « Il n'y a rien à comprendre, juste ouvrir les yeux ! ». Tous ces chemins ont abouti à une certaine sagesse.

L'heure est maintenant venue de laisser d'autres s'approprier, avec leur propre regard, ces objets collectés avec ferveur.



## PARTIE I

## HIMALAYA



## PROTECTEURS

Lors de son voyage au Mustang, un petit royaume tibétain situé au nord du Népal, Michel Peissel fit la connaissance du docteur Tashi Tsuchan. Ce dernier lui partagea la croyance locale selon laquelle 1080 démons malins étaient réputés responsables de 424 maladies, chaque maladie étant identifiée par un type spécifique de strophes chantées par les spécialistes rituels. Aux 424 affections recensées, il était nécessaire de considérer 370 calamités, comme les chutes d'une échelle, d'un cheval ou d'un rocher, ainsi que des incidents tels que les brûlures, les noyades, et d'autres événements similaires. Il lui transmit également que quinze démons étaient spécifiquement liés aux maladies infantiles.

En tenant compte de cette réalité indo-bouddhique, des objets votifs ont été conçus dans l'ouest du Népal pour se prémunir contre toutes ces influences néfastes. Ces objets prennent généralement la forme de statues, mais parfois aussi de masques placés sur les murs des maisons.

Tous les protecteurs que nous présentons, qu'ils soient en bois, en pierre ou en fer, remplissent cette même fonction. Leur aspect prend souvent la forme de donateurs, orants les mains jointes en *namastē*. Mais ils représentent aussi des divinités locales difficiles à identifier, des chamanes ou des médiums, des divinités hindouistes, voire des ancêtres décédés.

Placés sur les toits des maisons ou dans leurs soubassements, installés à l'entrée des ponts, ou présents dans les temples oraculaires, ces objets sont élaborés dans le but de protéger les habitants de ces entités ambivalentes qui résident dans ces régions. Ils sont parfois appelés *putali* par les marchands népalais : mot inapproprié car se traduisant par « poupée ».

Bibliographie : Michel Peissel, *Mustang – Royaume tibétain interdit*, Arthaud, 1970



1

**Protecteur en prière**

Pierre  
Ouest Népal  
H : 26,5 cm

300/400 €

2

**Protecteur en prière**

Pierre  
Ouest Népal  
H : 25 cm

300/400 €



Protecteurs, ouest Népal.



3  
-  
**Protecteur en prière**  
Pierre  
Ouest Népal  
H: 32 cm  
200/300 €



4  
-  
**Protecteur en prière**  
Bois avec épaisse croûte d'offrandes et bouse de vache à la base.  
Ouest Népal  
H: 29 cm  
300/400 €



5  
-  
**Protecteur représentant Viṣṇu sur Garuda, son véhicule**  
Bois  
Ouest Népal  
H: 28 cm  
300/400 €



6  
-  
**Protecteur en prière**  
Bois  
Ouest Népal  
H: 67 cm (avec le tenon)  
500/600 €



7  
-  
**Protecteur à 4 bras**  
Bois  
Ouest Népal  
H: 58 cm  
600/800 €



8  
-  
**Protecteur représentant un officiant avec ses cloches**  
Bois  
Ouest Népal  
H: 57 cm  
500/600 €



**9**  
-  
**Protecteur représentant un officiant à quatre bras**  
Bois  
Ouest Népal  
H: 60 cm  
**600/800 €**



**10**  
-  
**Protecteur**  
Bois très raviné  
Ouest Népal  
H: 67 cm  
**500/600 €**



**11**  
-  
**Protecteur cavalier**  
Bois d'un grande densité avec des marques de kaolin  
Ouest Népal  
H: 75,5 cm; L: 43 cm  
**1 000/1 500 €**



**12**  
-  
**Protecteur**  
Bois sculpté raviné  
Ouest Népal  
H: 41 cm  
**400/500 €**

**13**  
-  
**Protecteur**  
Bois sculpté très raviné  
Ouest Népal  
H: 50 cm  
**300/400 €**

**14**  
-  
**Protecteur représentant un chamane avec serpents**  
Bois raviné  
Clou de fixation dans le dos d'un élément probablement absent. Le nez est également cloué.  
Ouest Népal  
H: 82 cm  
**600/800 €**

**15**  
-  
**Effigie de Mahādeu le grand chamane primordial**  
qui assure la protection d'un autre chamane.  
Bois très raviné  
Ouest Népal  
H: 73 cm  
**800/1 000 €**





**16**  
-  
**Protecteur**  
Bois  
Ouest Népal  
H: 65 cm  
500/700 €



**17**  
-  
**Protecteur assis**  
Bois très raviné  
Ouest Népal  
H: 59 cm  
300/500 €



**18**  
-  
**Protecteur de pont**  
Bois sculpté et dents en métal rapporté  
Ouest Népal  
H: 42 cm  
1 500/2 000 €



**19**  
-  
**Figure protectrice représentant un médium (dhāmi)**  
Natte stylisée dans le dos, assis en méditation sur un fauteuil.  
Bois sculpté à patine noire  
Ouest Népal  
H: 61 cm  
1 000/1 500 €



**20**  
-  
**Protectrice**  
Bois  
Ouest Népal  
H: 57 cm  
300/400 €



**21**  
-  
**Protecteur masculin**  
Bois  
Ouest Népal  
H: 60 cm  
300/400 €



**22**  
-  
**Protecteur**  
Bois  
Effigie divisée en deux parties, cassées à mi-corps, maintenues par deux chevilles.  
Ouest Népal  
H: 116 cm  
500/700 €





**23**  
-  
**Protecteur**  
Bois très dense  
Ouest Népal  
H: 84 cm  
**1 000/1 500 €**



**24**  
-  
**Effigie masculine**  
Bois raviné  
Le trou rectangulaire situé au centre de l'objet a probablement été conçu pour insérer une pièce de bois supplémentaire, en prévision d'un usage agricole ou pour recevoir le conduit d'une fontaine d'eau.  
Ouest Népal  
H: 125 cm  
**500/700 €**



**25**  
-  
**Protecteur en position namastê**  
Bois raviné  
Ouest Népal  
H: 92 cm  
**300/400 €**



**26**  
-  
**Figure protectrice féminine**  
Bois sculpté  
Le visage est entouré d'un motif stylisé rayonnant, avec la syllabe sanscrite om gravée sur la main et une inscription en dēvanāgarī sur le bas du pagne.  
Ouest Népal  
H: 108 cm  
**1 000/1 500 €**



**27**  
-  
**Protecteur**  
Bois très raviné  
Ouest Népal  
H: 88 cm  
**300/400 €**



**28**  
-  
**Protecteur**  
Bois  
Ouest Népal  
H: 64 cm  
**400/600 €**



**29**  
-  
**Protecteur les mains jointes**  
Bois sculpté enduit de blanc  
Ouest Népal  
H: 63 cm; l: 29 cm

800/1 000 €



**30**  
-  
**Protecteur**  
Fer  
Ouest Népal  
H: 55 cm environ

1 000/1 200 €



**31**  
-  
**Protecteur**  
Alliage composite partiellement façonné en repoussé. Bras, jambes et tête rapportés. Éléments (graines ?) contenus à l'intérieur du corps.  
Ouest Népal  
H: 40,5 cm

300/ 400 €

## CITIPATI

Citipati est le terme sanskrit désignant des squelettes vénérés comme les Seigneurs des cimetières (en tibétain : dur-k'rod bdag-po). On les représente fréquemment en paire, ou plutôt en couple homme/femme. Les représentations des Citipati sont là pour rappeler l'impermanence des choses de ce monde. Lors des danses *cham*, dans les monastères tibétains, ils accompagnent l'entrée des divinités dans la cour des monastères. On les retrouve sous de multiples formes dans les *thangka*, les *tsakali*, en statues...

Bibliographie : *La Danse des Morts – Citipati de l'Himalaya – Danses macabres et Vanités de l'Occident*.  
Galerie Le Toit du Monde, Editions Findakly, 2004



Peinture de Mongolie XIX<sup>e</sup>.



32

-  
**Masque de Citipati**  
 Aire tibétaine  
 Papier mâché polychrome avec  
 éléments en stuc.  
 (polychromie écaillée)  
 H: 44 cm; L: 40 cm

2 000/2 500 €

33

-  
**Citipati**  
 Bois polychrome  
 Aire tibétaine  
 H: 23,5 cm

2 000/2 500 €



34

-  
**Poignée de porte de sanctuaire bouddhique**  
 illustrant deux Citipati dansant autour d'un  
 masque léonin qui maintient dans sa gueule une  
 poignée finissant en deux têtes de makara.  
 À la base figure un kapāla garni d'offrandes.  
 Bronze doré, la base de la poignée est sertie d'un  
 corail (manque deux pierres de part et d'autre  
 Tibet, c. XVIIe siècle)

Superbe travail  
 Diam: 35 cm

25 000/30 000 €



35

-  
**Paire de masques de Citipati**  
 Bois polychrome  
 Aire tibétaine  
 H: 23 cm chacun pour l'homme et  
 23 cm pour la femme

8 000/10 000 €



36

-  
**Paire de masques de Citipati**  
 Bois avec traces de polychromie  
 Aire tibétaine  
 H: 24 cm chacun

4 000/6 000 €



37

-  
**Paire de Citipati**  
 Bois  
 Aire tibétaine  
 H: 12,5 cm pour l'un et 23 cm pour  
 l'autre

4 000/6 000 €



40

- **Grand masque de Citipati**

Bois polychrome  
Aire tibétaine  
H: 30 cm

1 500/2 000 €

41

- **Frise d'offrandes**

Élément illustrant des peaux humaines et animales, des crânes humains et quatre têtes de Citipati.  
Cette pièce ornait à l'origine la base d'un monument bouddhique de type stūpa. Travail très raffiné.  
Métal repoussé doré (cuivre ou laiton).  
Aire tibétaine  
c. XVIIe siècle  
H: 12 cm, L: 52 cm

2 000/2 500 €



38

- **Lampe dont la base est constituée de têtes de Citipati**

Terre cuite (?) – nombreuses altérations apparentes dues à un usage ancien et fréquent.  
Cette lampe était destinée à recevoir une coupelle en cuivre.  
Les traces de noir de fumée qui s'y déposaient permettaient aux oracles de procéder à la divination.  
H: 11 cm; l: 18 cm; L: 18 cm

300/400 €

39

- **Masque Citipati**

Bois sculpté  
Népal  
H: 25 cm

300/500 €



## MAKARA

Monstre aquatique. À partir du XVII<sup>e</sup> siècle, probablement influencés par une tendance chinoise, les édifices religieux ont commencé à être dotés de toitures courbées, parfois revêtues de plaques métalliques. Les têtes de poutres étaient ornées de motifs de Makara.

Bibliographie : Gilles Béguin, Jeannine Auboyer, *Dieux et démons de l'Himalaya : Art du Bouddhisme Lamaïque*, éd. des musées nationaux, 1977



42

### Paire de Makara

Métal repoussé et doré, rehaussé de touches de polychromie  
Tibet  
XIX<sup>e</sup> siècle  
H: 17 cm; Long: 24 cm  
H: 17 cm; Long: 26 cm

3 500/4 000 €



43

### Paire de Makara

Métal repoussé et doré, rehaussé de touches de polychromie  
Tibet XVII-XVIII<sup>e</sup> siècle.  
H: 38 cm; L: 50 cm

15 000/18 000 €

## MASQUES-CHAMPIGNONS

En 1272, lors de son voyage à travers le Iuguristan (région des Ouïghours en Chine aujourd'hui), Marco Polo a observé que le tout premier souverain de cette contrée n'était pas issu d'une naissance humaine, mais plutôt de la germination d'un étrange champignon parasite, appelé « esca » qui se nourrissait de la sève des arbres.

Chez certains peuples de Sibérie, la croyance veut que les âmes des défunts voyagent vers la lune pour se réincarner sous la forme de champignons. Les âmes-champignons reviennent sur Terre transportées par la foudre et choisissent de se manifester sur le bouleau, un arbre sacré selon la croyance de certains chamanes du Grand Nord.

Malheureusement, nous n'avons pas de documents écrits suffisamment détaillés pour reconstituer une histoire similaire au Népal, mais l'importance du masque-champignon dans ce pays permet de l'associer aux représentations d'ancêtres évoquées par Corneille Jest (Fête du pa-la à Chim, Kâli Gandaki. Revue du musée de l'Homme – tome XIV – Fasc. 4 Hiver 1974, p. 303)

Bibliographie : Les masques-champignons du Népal par François Pannier  
Lettre du Toit du Monde N° 25 – Mars 2018



Fête de Gai Jatra à Pagan, au Népal en 1938.  
© Nucche Lal Maharjan

45

-  
**Masque-champignon**  
Champignon type amadouvier  
Népal  
H : 16 cm ; L : 19 cm

1 000/1 500 €

46

-  
**Masque-champignon**  
Champignon type amadouvier  
Népal  
H : 22 cm ; L : 35 cm

1 000/1 500 €



44

-  
**Masque-champignon**  
Champignon de type amadouvier  
Népal  
H : 30 cm ; L : 26 cm

1 000/1 500 €



# THĀRU

Les Thāru sont issus d'un groupe de population ancien établi dans le nord du sous-continent indien. Leurs descendants étaient à la fois impliqués dans le défrichage des terres (c'est-à-dire, ils ont contribué à rendre des terres sauvages habitables et cultivables) tout en étant des nomades.

Ils ont établi leurs communautés le long des quelques 900 kilomètres de la plaine du Terāi au Népal, une zone qui fait partie de la vaste plaine indo-gangétique qui s'étend également sur une grande partie du nord de l'Inde.

Bibliographie : *Maîtres et possédés – Les rites et l'ordre social chez les Tharu (Népal)*, Gisèle Krauskopff, Editions CNRS, 1989



47

- **Couple d'ancêtres protecteurs**

Bois raviné  
Population thāru  
Sud Népal  
H. homme : 71 cm  
H. femme : 69 cm  
Bras rapportés manquants, traces de fixations par clous, jambes probablement détériorée par l'humidité également absentes.

1 000/1 500 €

48

- **Couple divin, Cabahwaguni et son compagnon Daharcandi**

Initialement situées dans l'enceinte sacrée d'un village. Ce type d'effigie a été systématiquement détruit lors de l'évangélisation des populations de la région à la fin du XXème siècle. Bois très raviné  
Population thāru, Sud Népal  
H : 95 cm et 104 cm

1 000/1 500 €



49

- **Panneau sculpté, orné d'un grand trīsūla**

Gravure illustrant des symboles solaires et astraux, accompagné de deux personnages debout qui semblent se dédoubler (transe ?).  
Bois  
Population thāru, Sud Népal  
H : 108 cm; L : 26 cm

1 000/1 500 €

50

- **Paire de masques masculins**

Bois sculpté et gravé  
Population thāru, Sud Népal  
H : 32 cm et 34 cm

1 500/2 000 €



# HIMACHAL PRADESH

Chaque année, dans les vallées de Banjar et de Kullu, situées dans l'État de l'Himachal Pradesh, se tiennent de grandes célébrations, notamment le festival de Phagli au printemps. Ces festivités visent à purifier les énergies négatives de l'année précédente et à repartir sur de nouvelles bases.

Les participants revêtent des tenues composées de matériaux naturels, souvent ornées de fleurs, et portent des masques, parfois agrémentés de plumes, qu'ils tiennent devant leur visage ou à la main. Il existe dans la région des masques extrêmement anciens. Des tests au C14 datent certaines pièces du XVIe siècle. Bien que nous n'ayons pas de masques remontant aussi loin dans cet ensemble, certains pourraient tout de même avoir été confectionnés au XIXe siècle.

## Bibliographie:

- *Note sur les masques de Phagli de la vallée de Banjar (Himachal Pradesh)*, Christophe Roustan Delatour - Lettre du Toit du Monde N° 8 de mai 2013
- *La fête de Phagli dans la vallée de Kullu - Notes sur le contexte religieux de la fête et les masques dans le village de Rumsu* par Ute Glasmacher - Lettre du Toit du Monde N° 10 de décembre 2013



Danseurs de la fête de Phagli de la vallée de Banjar (Himachal Pradesh, Inde). © Christophe Roustan Delatour, 2013.

51

**Masque**  
Bois sculpté  
Himachal Pradesh, Inde  
H: 36 cm

500/700 €

52

**Masque**  
Bois sculpté  
Himachal Pradesh, Inde  
H: 29 cm  
Des restaurations locales sont présentes au sommet du masque.

400/600 €

53

**Masque de Phagli**  
Bois, traces de polychromie, ornements d'oreille en alliage cuivreux, inscription sur le front. Masque porté lors de la fête religieuse de phagli, région du Seraj "intérieur", au sud de Kullu. XXe siècle  
Himachal Pradesh, Inde  
H: 46 cm

La présence d'une inscription sur le front du masque est exceptionnelle. Écrite en caractères dévanāgarī, elle peut se traduire par: "Salutations au Seigneur Shiva ! Gloire au Vénérable Lev Kasht Nag !"

La première ligne correspond au mantra d'invocation classique appelé "panchakshara". Les deux lignes suivantes font référence à une divinité locale de type ophidien. Le culte hindou des nāga (serpents mythiques) est extrêmement répandu en Himachal Pradesh, où de nombreux sanctuaires leur sont dédiés. Gardiens des trésors de l'inframonde, les nāga sont souvent associés à la maîtrise de l'eau. Celui dont il est question ici pourrait être lié, d'après l'étymologie de son nom (lev, kasht), à l'agriculture irriguée, et plus spécifiquement à l'abondance de pluie nécessaire au repiquage du riz. Ce masque appartient à un ensemble stylistique "aux joues striées" horizontalement, dont plusieurs exemples sont connus. La provenance exacte de ce masque demeure cependant incertaine, s'agit-il de la vallée de la Tirthan ou de la vallée de la Sainj, où la fête de phagli est connue sous le nom de Lohri ?

Nous remercions Christophe Roustan Delatour pour l'étude de ce masque.

2 500/3 000 €

54

**Masque de Phagli**  
Ces masques servent lors de la célébration de Phagli, un événement religieux majeur qui prend place au mois de Falgun (février/mars), dans le cadre du solstice d'hiver et qui est l'occasion de table rase de l'année écoulée et de purifier rituellement le territoire, en chassant le mal accumulé durant l'hiver» (in. Christophe Roustan Delatour, note sur les masques de Phagli de la vallée de Banjar, 2013, p.5)  
Bois sculpté  
Restauration ancienne au sommet  
Himachal Pradesh, Inde  
H: 44 cm; l: 20 cm

1 500/2 000 €



55

**Masque**  
Bois polychrome rouge et blanc. Clous sous le nez probablement pour fixer une moustache en fourrure.  
Himachal Pradesh (?), Inde  
H: 35 cm

800/1 000 €



56

- Masque  
Bois  
Himachal Pradesh, Inde  
H: 31 cm

500/700 €

57

- Masque Hanumān  
Bois  
Himachal Pradesh, Inde  
H: 30 cm

800/1 000 €

58

- Masque  
Bois avec traces de polychromie  
Himachal Pradesh, Inde  
H: 27,5 cm

600/800 €

59

- Masque  
Bois  
Himachal Pradesh, Inde  
H: 28 cm

400/500 €

60

- Masque  
Bois, belle patine d'usage  
Himachal Pradesh, Inde  
H: 33 cm

1 500/2 000 €

61

- Masque  
Bois avec traces de polychromie  
blanche  
Himachal Pradesh, Inde  
H: 41 cm

1 500/2 000 €

62

- Statuette d'une divinité  
féminine locale (non identifiée)  
Conçue en bronze, elle arbore des  
attributs typiquement indiens.  
Elle présente une inscription en  
dévānāgarī qui mentionne le  
prénom et le nom du donateur  
ainsi qu'une phrase difficile à  
déchiffrer.  
Fonte locale, deux plaques soudées  
au dos (fermetures de cavités de  
consécration ?)  
Himachal Pradesh, Inde  
H: 47 cm

1 000/1 500 €

63

**Masque de Lākhē (démon protecteur)**

Bois, traces de polychromie, dents et crocs plaqué d'aluminium. Doublé au revers d'un bourrelet de portage. La danse Lākhē des Newar est une danse rituelle traditionnelle exécutée principalement durant les festivals, notamment le festival d'Indra Jātrā. Les danseurs portent un grand masque effrayant représentant ces démons protecteurs, les Lākhē, et dansent dans les rues au son des tambours et d'autres instruments musicaux traditionnels. Population newar, Népal H: 29 cm

1 800/2 000 €

64

**Masque de Lākhē (démon protecteur)**

Métal (aluminium ?) repoussé, oreilles rapportées Population newar, Népal H: 36 cm

800/1 000 €

# MASQUES DE LĀKHĒ OU LĀKHĒ NEWARS

« Les Lākhē [Lākhey] sont des êtres démoniaques, des rākṣasa, des sortes d'ogres particulièrement effrayants, qui se nourrissent de chair humaine et vivent aux abords des agglomérations, à la lisière des forêts ou près des lieux de crémation. Ils peuplent les contes narrés aux enfants et restent très présents dans l'imaginaire des Newar. Tous les ans, pendant la saison des pluies, des jeunes gens incarnent ces démons dans les rues des villes et des villages newar. Rien que dans la vieille ville de Katmandou, il y a, dit-on, dix-sept Lākhē, sous la responsabilité de plusieurs castes newar... »

Gérard Toffin, *La fête-spectacle. Théâtre et rite au Népal*, Éditions de la Maison des Sciences de l'Homme, Paris, 2010

**Bibliographie :**

Anne Vergati, *Gods and Masks of the Kathmandu Valley*, D.K. Printworld (P) Ltd, 2000



Lākhē (Kathmandou – quartier Assan tole) – 1978 © Jean Pierre Girolami



65

**Masque de Lākhē (démon protecteur)**

Métal repoussé polychrome, oreilles et dentition rapportées Population newar, Népal H: 30 cm

800/1 000 €

66

**Masque de Lākhē (démon protecteur)**

Aluminium travaillé en repoussé et polychrome, avec des crocs ajoutés et une oreille attachée, l'autre étant manquante. Sur le haut du front, des applications d'un élément métallique encadrent un fragment de miroir, et de petits « sequins » sont dispersés sur le visage. Un bourrelet de portage est situé à l'arrière. Population newar, Népal H: 32 cm

300/400 €

67

**Masque de Lākhē (démon protecteur)**

Cuivre polychrome travaillé en repoussé. Des applications de papier argenté sont présentes sur le front ainsi que pour représenter les crocs et la dentition. Un élément supplémentaire a été ajouté à l'extrémité du nez. Population newar, Népal H: 29 cm

300/400 €

## BHŪTA DU KARNATAKA

Religion indigène du Karnataka (Inde du sud) la vénération de divinités à l'origine souvent totémique et désignée par le mot sanskrit bhūta signifiant « disparu » ou « esprit ».  
Loin de l'adoration d'idoles inanimées, les cérémonies associées à ce culte, ou bhūta kōlā se caractérisent par l'interaction des fidèles avec l'oracle qui reçoit le bhūta invoqué.

Bibliographie : *Bhūta – Masques et objets rituels des esprits* – texte de Frédéric Rond – co-production Le Toit du Monde et Indian Heritage – 2011



68

### Bhūta de Jumadi

Il est associé à Dhumavati, un aspect féroce de la Déesse-Mère.  
Bronze ou laiton (?)  
Karnataka, Inde  
H : 25 cm, l : 24 cm

1 500/2 000 €



69

### Plastron de Jumadi

Le buste est orné deux cobras qui, placés sur les épaules s'enroulent autour des seins.  
Bronze  
Karnataka, Inde  
H : 55 cm, l : 34 cm

2 500/3 000 €

70

### Esprit (bhūta) de Panjurli (divinité à tête de sanglier)

Animal de compagnie de la déesse Pārvatī, celui-ci fut mis à mort par Shiva.  
Face à la détresse de la déesse, Shiva lui redonné vie en tant que bhūta, un esprit, qu'il dépêcha sur terre pour instaurer la justice.

Laiton  
Karnataka, Inde  
H : 21 cm, l : 21 cm, L : 20 cm

1 500/2 000 €



## CHAMANISMES DE TYPE NEPALAIS

Au Népal, les pratiques chamaniques sont très actives. Chaque communauté possède ses propres traditions et spécificités. Bien que les Tamang, les Gurung et les Kham Magar aient été les groupes les plus étudiés et aient laissé une trace significative grâce aux objets rituels qu'ils ont employés, de nombreuses autres communautés font appel aux chamanes pour résoudre divers problèmes, souvent liés à des questions telles que la perte de l'âme ou la réalisation de cérémonies funéraires.

Pendant longtemps, les tambours à double face avec poignée, similaires aux *phurbu*, étaient associés à la culture tamang. Les recherches menées par Adrien Viel parmi les Ghale Gurung de Barpak et de Laprak (région de Gorkha), ont montré que leurs tambours présentaient une morphologie similaire.

Ce type de chamanisme est pratiqué au-delà des frontières du Népal. Des photographies d'Alexander W. Macdonald prises dans le sud du Sikkim montrent des chamanes portant des vêtements similaires à ceux des chamanes tamang et utilisant les mêmes objets rituels. Il convient de noter que dans cette région, il n'y a ni Tamang, ni Ghale Gurung, mais plutôt des Limbu et des Raï qui pratiquent ces rituels chamaniques. Des objets rituels de ce type sont visibles dans les collections du monastère de Saint Maurice en Suisse, qui avait effectué une mission dans cette région indienne dans les années 60.



Autel, Muglan, Sikkim, vers 1958.



Deux chamanes devant un autel, Muglan, Sikkim, 1958.



71  
-  
**Effigie d'une chamane**  
Bois sculpté  
Népal  
H: 23 cm  
200/300 €

## BRACELETS DE CHAMANES

Afin d'empêcher les esprits maléfiques qu'ils affrontent de saisir leur poignet et d'interrompre leurs rituels, les chamanes Kham Magar portent un bracelet d'archer. Cependant, contrairement à l'archer qui place la languette du bracelet à l'intérieur de son bras pour protéger ce dernier du frottement de la corde lorsqu'il décoche une flèche, le chamane la positionne à l'extérieur de son bras.

Bibliographie : Les bracelets d'archer des chamanes du Népal par Adrien Viel  
Lettre du toit du Monde N° 30 - Octobre 2019



72  
-  
**Bracelet « d'archer »**  
utilisé dans le cadre des rituels chamaniques Kham Magar afin de protéger le poignet du chamane durant le rituel  
Bois sculpté  
Népal  
H: 15,5 cm, Diam: 10 cm  
100/120 €

73  
-  
**Bracelet « d'archer »**  
utilisé dans le cadre des rituels chamaniques Kham Magar afin de protéger le poignet du chamane durant le rituel  
Bois sculpté  
Népal  
H: 14 cm, Diam: 9 cm  
100/120 €

74  
-  
**Bracelet « d'archer »**  
utilisé dans le cadre des rituels chamaniques Kham Magar afin de protéger le poignet du chamane durant le rituel  
Bois sculpté  
Népal  
H: 13,5 cm, Diam: 9,5 cm  
100/120 €

75  
-  
**Bracelet « d'archer »**  
utilisé dans le cadre des rituels chamaniques Kham Magar afin de protéger le poignet du chamane durant le rituel  
Bois sculpté  
Népal  
H: 10 cm, Diam: 8 cm  
100/120 €

76  
-  
**Tambour de chamane (dhyāgro)**  
Tambour de chamane, manche en bois sculpté.  
Bois et peau.  
Population tamang, Népal  
Long totale: 60 cm  
Diam: 34 cm  
400/600 €





77

- **Tambour de chamane bempo (dhyāgro)**

Manche en bois sculpté.  
Bois et peau  
Population tamang, Népal  
L: 67 cm  
Diamètre (caisse légèrement ovoïde): 33 cm

400/600 €

78

- **Tambour de chamane (dhyāgro)**

Manche en bois sculpté  
population tamang (?), Népal  
L: 70 cm, l: 32 cm

600/800 €

79

- **Grand phurbu bouddhique**

Kīla (en sasnkrit)  
Bois sculpté avec la lame ajourée  
Népal  
L: 60 cm

400/600 €

80

- **Phurbu psychopompe tamang**

constitué de 2 cavaliers  
Bois sculpté avec application de  
pièces d'aluminium en particulier  
sur l'une des coiffes d'un cavalier  
Népal.  
H: 34 cm

400/600 €



81

- **Type de « caducée »**

très présent en sculpture sur  
les lames de phurbu où ils sont  
représentés par des serpents  
enlacés.  
Élément végétal.  
Népal  
H: 66 cm

200/300 €



82

- **Très rare ceinture de chamane**

Fer, grelots et clochettes en laiton,  
patte d'aigle desséchée, défenses  
d'animal, pierre polie, corne  
d'antilope.  
Népal  
Diamètre: 30 cm

1 000/1 500 €



83

- **Couteau probablement lié aux pratiques rituelles**

Fer et corne d'antilope du Tibet  
Népal.  
L: 49 cm

200/300 €



84

- **Cloche (ghanṭā) surmontée d'un officiant (pujāri)**

Bronze avec battant en fer.  
Népal.  
H: 18 cm

200/300 €



**85**  
-  
**Guide Baratte (ghurra/nēti)**  
Bois sculpté  
Zone himalayenne  
H: 32 cm  
**80/120 €**



**86**  
-  
**Guide Baratte (ghurra/nēti)**  
Bois sculpté surmonté d'un anneau métallique  
Zone himalayenne  
H: 33 cm  
**100/120 €**

## GHURRAS

Éléments en bois sculptés destinés à maintenir à la verticale le baratton lors du barattage du beurre.

Bibliographie :  
- Paul de Smedt, *Ghurras's – goden uit de Himalaya*, Stadsfeestzalen Sint-Niklaas (Belgique), 2004  
- Ghurras – *De la ferme au musée, du paysan au collectionneur*. Le Toit du Monde – 2007



## MASQUES TIBETAINS

Nous nous sommes abstenus d'attribuer un nom aux masques exposés. En ce qui concerne une divinité Mahakala, Le Grand Noir, Marie-Thérèse de Mallmann dans son livre « Introduction à l'iconographie du tantrisme bouddhique » précise : « Les images sont innombrables, d'autant plus que le nom peut être donné à n'importe quel personnage terrifiant, bleu ou noir, ne correspondant pas à la description d'une divinité connue d'autre part. De plus, l'appartenance de Mahakala au Civaïsme en même temps qu'au Bouddhisme multiplie encore les images. L'on ajoutera enfin qu'il existe même des Mahakala ... blancs! ». Durant les danses du Cham dans la cour des monastères le même masque peut être utilisé par différents danseurs avec différentes appellations. Ce sont les attributs que tiennent les danseurs dans les mains qui permettent de l'identifier.

1 Bibliothèque du Centre de recherches sur l'Asie Centrale et la Haute Asie – Paris 1975, page 239



**87**  
-  
**Masque**  
Bois  
Tibet  
H: 30,5 cm  
**500/700 €**



**88**  
-  
**Masque krodhalj**  
Déité courroucée.  
Bois sculpté  
Monde lamaïque  
H: 30 cm  
**1 500/2 000 €**



**89**  
-  
**Masque krodhalj**  
Déité courroucée.  
Bois sculpté, traces de polychromie en sous couche  
Monde lamaïque  
H: 32 cm  
**1 500/2 000 €**

**90**  
-  
**Masque krodhalj**  
Déité courroucée.  
Bois polychrome rouge  
Tibet  
H: 37 cm  
**1 500/2 000 €**



91

- **Deux masques terribles krodhaḥ**

Bois sculpté avec des dommages visibles au front et à la couronne sur l'un, et un défaut à la mâchoire de l'autre, ainsi qu'une restauration locale. Des résidus de polychromie sont également présents. L'un des masques, orné de deux serpents entrelacés sur les côtés, avait à l'origine une coiffe composée de 7 Citipati dont un manque, tandis que la coiffe de l'autre comporte six Citipati. Ces objets, bien qu'ils semblent constituer une paire et aient probablement été utilisés ensemble, n'ont vraisemblablement pas été sculptés par la même main.

Tibet  
H : 33 cm environ

3 000/3 500 €



92

- **Masque-effigie de type krodhaḥ**

Déité courroucée  
Terre cuite.  
(Il manque un Citipati au centre de la partie supérieure du masque)  
Tibet.  
H : 22 cm

1 000/1 500 €

93

- **Masque représentant Yamāntaka, destructeur ou ennemi de Yama.**

Il peut être l'assistant du Bodhisattva Mañjuśrī, dont il est une manifestation terrible. Sur la coiffe de ce masque, trois Citipati sont représentés. Le métal a été façonné en repoussé, doré, et porte des traces de polychromie. Cette oeuvre révèle la richesse des détails et la profondeur symbolique, caractéristique de l'art religieux tibétain.

Tibet  
H 26 cm, l : 30 cm, L : 37 cm

4 000/5 000 €

## OBJETS RITUELS TIBÉTAINS

94

- **Parure rituelle (rüpe'i gyen)**

Des plaquettes sculptées en os et ornées de perles sont disposées sur un brocard chinois ancien. Au centre, cinq plaquettes représentent des ḍākini (démons ou sorcières), tandis que cinq autres plaquettes de ḍākini, de taille plus petite, sont situées à la base. Les points de jonction du perlage sont ornés d'os sculptés, illustrant des masques de Citipati.

Os et perles  
Tibet  
H : 57 cm, l : 62 cm

1 000/1 500 €

95

- **Plaquette de parure rituelle (rüpe'i gyen)**

Présente une ḍākini dansante encadrée de motifs foliacés. Os (possiblement humain ?)  
XVIe siècle (?)

Tibet  
H : 13 cm

300/400 €

96

- **Kangling**

Probablement un fémur humain, celui-ci est recouvert à son extrémité par ce qui semble être de la peau de serpent, et est entouré de fils de cuivre.

Tibet  
L : 33 cm

100/150 €

97

- **Élément sculpté**

Probablement sommet d'un objet rituel.  
Bois avec traces de pūjā (rite cérémoniel)

Tibet  
H : 29 cm

200/300 €

98

- **Foudre-diamant (vajra ; dorge), clochette (ghaṅṭā ; dril-bu)**

Ensemble indispensable à la plupart des rites.  
La ghaṅṭā de cet ensemble ce révèle être plus ancienne que le vajra.

Bronze, agrémenté de passementerie Monda lamaïque  
H. vajra : 11,5 cm; H. ghaṅṭā : 16 cm

200/300 €







99

**Dague rituelle lamaïque (phurbu/phurba)**

Bois sculpté  
Tibet  
Long : 28 cm

500/800 €

100

**Tambour lag-nga de monastère**

Le manche en bois sculpté se termine par une bague métallique. Plusieurs clés de serrage sont intégrées aux liens qui tendent la peau, témoignant d'une utilisation fréquente et de l'ancienneté de l'objet.

H du manche : 59 cm  
Long totale : 114 cm

800/1 000 €



101

**Tambour lag-nga**

tambour lamaïque monté sur un cadre avec deux membranes, constitué d'une poignée en bois finement sculpté.

Bois, peau et tissage  
Tibet

Long. totale : 82 cm  
Larg. caisse : 47 cm

800/1 000 €

102

**Chasse démon de monastère lamaïque**

Les composants, réalisés en fils d'argent montés sur âme de bois, sont reliés entre eux par un lien métallique ornés d'un morceau en cuir. Les sommets constitués de bagues ornées de motifs représentant l'infini.

La rareté de ce type de pièce en fait un objet exceptionnel.  
Argent et soie bleue décolorée  
Tibet

Long. manches : 23 cm  
Long. totale : 40 cm

800/1 000 €



103

**Collier prophylactique**

Feutrine rouge et pendeloques diverses : griffes, corne, cristal de riche, dzi, cornaline, citipati en cuivre, kangling miniature, masquette de Lākhē en bois, roupie indien daté de 1889, coquillages, graine de rudraksha, petite effigie de Ganesh...

Porté par les enfants afin les protéger des influences maléfiques.  
Culture newar, Népal

200/300 €

104

**Stèle représentant Bouddha**

Pierre noire, c. XVIIe siècle  
Tibet  
H : 23 cm; Larg : 16 cm

800/1 000 €

105

**Stèle représentant Acala (?)**

Métal repoussé, traces de dorure  
c. XVIIIe siècle  
Tibet  
H : 22,5 cm, Larg : 21 cm

800/1 000 €

106

**Couverture livre de prière**

Représentant en partie centrale Prajñāparamitā « la connaissance transcendante » avec à sa droite le Bouddha Shakyamuni et à sa gauche un bodhisattva (être éveillé), entourés de 34 divinités annexes.

Bois et traces de dorures  
c. XV<sup>e</sup>-XVI<sup>e</sup> siècle  
Tibet

Au dos figure le sceau d'autorisation de sortie du département archéologique de l'université de Tribhuvan

1 500/2 000 €



# TIBET ET SES ZONES D'INFLUENCE



**107**  
-  
**Etui à bol de voyage**  
Argent niellé à décor de motifs foliacés et géométriques  
c. XVIIIe siècle  
Tibet ou zone d'influence tibétaine  
Diam: 15 cm, H: 7 cm

**800/1 000 €**



**108**  
-  
**Coiffe du Ladakh (perak)**  
cette pièce, originaire du Ladakh, est ornée de turquoises, de cornalines et de cauries, disposées sur un textile. Elle intègre également deux petits reliquaires (gau) en argent, de la fourrure, et des tresses composées de cheveux et de laine.  
Ladakh, Inde  
Encadré sous verre (87 x 48 cm)  
Coiffe: 76 x 36 cm  
Probablement remonté sur un support rigide entoilé.

**1 000/1 500 €**

**109**  
-  
**Chimère en bronze avec vestiges de dorure**  
Bronze avec vestiges de dorure et traces de couleur rouge au niveau des tresses.  
c. XVIe siècle  
Tibet ou zone d'influence tibétaine  
Cette pièce creuse à l'arrière faisait probablement partie d'un élément mobilier (poignée de porte ?)  
H: 18 cm, L: 26 cm

**600/800 €**



**110**  
-  
**Bracelet en coquillage**  
Dolpo, Népal  
H: 12,5 cm; D: 8 cm

**50/80 €**



**111**  
-  
**Masque**  
Bois polychrome  
Bhoutan  
H: 38 cm; l: 30 cm

**1 500/2 000 €**

**112**  
-  
**Casque**  
Acier, motifs niellés (désoxydés), cuir  
Tibet ou zone d'influence tibétaine  
c. XVIe/XVIIe siècle (?)  
H: 34 cm (avec les lames protège nuque),  
D: 22 cm (avec la visière)

**300/400 €**



**113**  
-  
**Fusil de guerre**  
Il s'agit d'un fusil à silex à chargement par la bouche équipé d'une fourche. Le fusil dispose également d'une tige de rechargement en acier.  
Acier, bois, cuivre, cuir, et une lanière en coton tissé.  
Tibet ou ou régions sous influence tibétaine.  
Longueur totale: 152 cm  
Longueur de la fourche: 84 cm

**300/400 €**



**114**  
-  
**Arbalète accompagnée de ses flèches**  
Confectionnée en bois, équipée d'un gâchette en os et ornée de décorations en vannerie tressée. Elle est accompagnée de trois flèches composées de bois, de fer et dotées de plumes.  
Tibet ou régions sous influence tibétaine  
H. arbalète: 51 cm, l: 144 cm  
H. flèches: 73 cm env.

**300/400 €**

115

**Paire de trompes télescopiques Dung Chen**  
en cuivre avec des bagues en laiton travaillé au repoussé à décor floral. Bourrelets aux raccords. Deux anneaux de fixation à la base.  
Hauteur totale: 133 cm  
Replié: 61 cm  
Diam de l'ouverture: 17 cm

400/600 €



116

**Grande pipe à opium**  
Branche de bambou, fer, pâte de verre, dent et os  
fourreau rapporté  
Minorité de Chine  
Long: 79 cm

300/400 €



117

**Selle de cheval et son couvre selle**  
Constituée de plusieurs pièces en bois assemblées entre elles par des cordages, des liens en cuir et des liens métalliques. Traces de galuchat sur les pièces en bois et cerclage d'acier sur le pourtour, rembourrage de cuir sous une partie de la selle.  
Le pommeau de cette selle, élaboré en cuivre repoussé, révèle une âme de bois, arborant un motif de dragons émergeant des flots, et une partie centrale ornée de décor Kirtimukha.  
Couvre selle en brocard chinois frangé, doublé d'un cotonnade rouge imprimées d'un texte.  
Tibet  
Long: 54 cm  
Brocard: 62 x 38 cm (sans les franges). Belle patine d'usage

400/600 €



118

**Autel pliable de Lama**  
Les motifs très finement sculptés représentent un dragon entouré de lions des neiges sur la façade et des entrelacs floraux sur les cotés. Bois sculpté laqué rouge et or. Renforts à la ceinture et petites restaurations.  
Tibet.  
H: 36 cm, l: 77 cm, Prof: 39 cm

Ce type d'autel était utilisé par les lamas pour les rituels lors de leurs déplacements. Les panneaux latéraux et de façade se replient sous le plateau.

800/1 000 €

## MASQUES DU NEPAL

Le Népal est constitué d'un grand nombre de communautés ayant des traditions très variées. L'ouverture assez récente de ce pays n'a pas permis de classifier d'une manière scientifique les origines et fonctions des masques tribaux.

Bien que des recherches aient été menées sur les masques newar de la vallée de Katmandou, il est important de noter que ce groupe culturel s'est répandu dans tout le Népal. Ainsi, un masque, tel qu'un Lākhē, peut provenir de n'importe quelle région du pays.

Le contexte montagneux du pays avec des régions isolées de longs mois a engendré une quantité de styles, souvent liés à des traditions locales. Les rares renseignements souvent très fragmentaires laissent un vide latent pour leur attribuer une fonction et une localisation précise.

Quelques chercheurs de salon, se basant sur des propos de marchands népalais ou courtiers français, ont inventé le « masque de chamane népalais », bien évidemment très vendeur.

Cependant, il convient de souligner que de nombreux chercheurs sur le terrain, notamment Michaël Oppitz, qui a consacré trente ans à l'étude des chamanes Kham Magar, remettent fermement en question l'utilisation du masque pendant le rituel.

Nous préférons donc ne pas associer les masques népalais que nous présentons ici à des concepts aussi ambigus, et nous laissons à chacun le soin d'apprécier leur beauté et leur qualité. Cependant, il est indéniable qu'ils ont une origine népalaise.

**Bibliographie :**  
- *Masques himalayens – Localisations & origines* par François Pannier, *Lettre du Toit du Monde* N° 12 - septembre 2014  
- *Démasquons les masques himalayens* par François Pannier, *Lettre du Toit du Monde* N° 7 - novembre 2012

Śvet Bhairava courtisant la déesse Kālī, troupe des Navadurgā de Bhaktapur, 2016. Les danseurs appartiennent ici à la caste des jardiniers Gathu/Banmala. (photo P. Shrestha).





119

- Paire de masques (bouffons ?)

Bois  
Népal  
H: 22 cm chaque

3 000/4 000 €

120

- Paire de masques

Bois sculpté  
Népal  
H: 31 cm et 30 cm

2 000/2 500 €

121

- Masque, (yogī ?)

Bois sculpté  
Népal  
H: 35 cm

800/1 000 €



122

- Important élément en forme de masque

Représentation d'un animal mythique courroucé.  
L'œuvre est conçue en bois sculpté et est ornée de plumes, de crin, de décorations en perles, de pendeloques métalliques et de plaques de métal appliquées. Des traces de polychromie sont également observables.  
Culture newar bouddhique - Népal  
H: 65 cm; l: 31 cm; Prof: 29 cm

10 000/15 000 €



124

**Masque**

Bois polychrome, présentant un léger manque au niveau de la joue.

Népal  
H: 28 cm

1 000/1 500 €



125

**Masque**

Bois  
Népal  
H: 28 cm

1 000/1 500 €



126

**Masque**

Façonné en bois, comporte de la fourrure clouée servant à représenter la barbe, la moustache et la chevelure, ainsi qu'une dentition en aluminium. L'objet porte des traces de puja.

Népal  
H: 34 cm

1 000/1 500 €



127

**Masque en forme de heaume**

Masque façonné en bois, en deux parties assemblées par une queue d'aronde au sommet avec un tûpi et cloutées sur les cotées. Les oreilles sont manquantes. Il est orné de sourcils, barbe et moustache en poils, d'yeux en verre et de dents recouvertes de papier argenté. Des restaurations locales sont visibles (agrafes).

Népal  
H: 27 cm

1 000/1 500 €



128

**Masque (bouffon ?)**

Bois à belle patine d'usage. Les poils fixés par des textiles cloués pour la barbe, la moustache et les cheveux

Népal  
H: 24 cm

800/1 000 €



129

**Masque**

Bois et traces d'applications de poils pour la barbe, la moustache, les sourcils et les cheveux

Népal  
H: 27 cm

400/600 €



130

**Masque**

Bois  
Népal  
H: 29 cm

800/1 000 €



131

**Masque**

Bois, crin, applications décoratives en aluminium sur le nez, les yeux et la bouche  
Népal  
H: 24 cm

600/800 €



132

**Masque**

Bois, moustache et barbe en fourrure cloutée. Clous sur la tête probablement pour fixer un chevelure manquante  
Népal  
H: 23 cm

400/600 €



133

**Masque**

Bois avec traces de polychromie, poils fixés par des clous pour la moustache  
Népal  
H: 26 cm

400/600 €

134

**Masque**

Bois, traces de polychromie  
Népal  
H: 30 cm

400/600 €



135

**Masque**

Bois  
Népal  
H: 28 cm

400/600 €



136

**Masque (médium ?)**

Bois, textile, métal  
Oreilles rapportées ornées de boucles d'oreilles en fer. Clous au niveau du manton probablement pour y fixer une fourrure manquante. Textile et poils fixés sur une protubérance au sommet.  
Népal  
H: 33 cm

800/1 000 €



137

**Masque**

Bois polychrome vert avec de la peau et des poils qui sont cloués et agrafés pour représenter la moustache, la barbe, et les cheveux. Le nez est rapporté et fixé avec des clous.  
Restauration local avec des agrafes.  
Népal  
H: 18 cm

1 000/1 500 €



138

**Masque**

Bois, moustache en poils  
Népal  
H: 27 cm

800/1 000 €



139

**Masque**

Bois sculpté, un trisūla sur le front, le visage traversé par une applique métallique descendant jusqu'à la racine du nez. À l'intérieur sont gravées les initiales KBR.  
Népal  
H: 27,5 cm

800/1 000 €

140

**Masque**

Bois sculpté  
Népal  
H: 25 cm

400/600 €

141

**Masque**

Bois sculpté  
Népal  
H: 40 cm

400/600 €

142

**Masque animalier**

Bois avec traces de polychromie blanche et pastillage noir. Crocs en bois rapportés dans la gueule.  
Népal  
H: 35 cm

300/500 €

143

**Masque**

Bois avec la chevelure, la moustache, la barbe et les sourcils en crin. Yeux rapportés en verre, textile sur le front.  
Népal  
H: 46 cm

1 000/1 500 €

144

**Masque**

Bois sculpté et gravé de symboles shivaïtes (trisūla...), élément métallique sur le front destiné probablement à maintenir une chevelure en fourrure.  
Népal  
H: 31 cm

**Expositions / bibliographie**  
Pour un exemplaire similaire :  
Renzo Freschi, Luciano Lanfranchi, Himalayan Masks - Lanfranchi Collection, Visions Publishers, 2017, pp. 162-163

1 500/2 000 €

145

**Masque**

Bois sculpté et éléments en cuirs rapportés pour la coiffe, les sourcils, la moustache et la barbe.  
Népal  
H: 26 cm

600/800 €

146

**Masque**

Bois sculpté et gravé sur le front d'un trisūla.  
Népal  
H: 24 cm

400/500 €



147

- **Masque**

Bois sculpté polychrome  
Népal  
H: 26,5 cm

400/600 €



148

- **Masque de vieillard**

Bois et agrafes de restaurations  
locales  
Népal  
H: 29 cm

600/800 €



149

- **Masque**

Bois sculpté  
Népal  
H: 39 cm

600/800 €

150

- **Masque**

en cuir avec traces de polychromie,  
doublé d'un bourrelet de portage  
en paille et tissu.  
Népal  
H: 28 cm

500/700 €



151

- **Masque**

Ce masque d'exception, datant  
approximativement du XVIIIe siècle  
et provenant du Népal, est sculpté  
en bois. Les yeux, faits de miroirs  
rapportés, sont enchâssés dans des  
cercles métalliques polychromes  
bleus et fixés avec des clous.  
Des traces de clous au sommet  
suggèrent qu'une fourrure y était  
probablement fixée à l'origine. Les  
initiales YVL (?) sont visibles sur  
le front.

Il présente une patine croûteuse  
très ancienne, témoignant d'une  
utilisation rituelle régulière.  
Dimensions : 25 x 31 cm.

Cette pièce est remarquable par  
son ancienneté et sa qualité.

2 000/2 500 €

152

- **Masque animalier**

Terre cuite polychrome, doublé  
d'un textile au revers  
Culture newar - Népal  
H: 22,5 cm

800/1 000 €







153

- **Marionnette articulée**

Bois et ornements en métal pour les yeux la bouche les épaules et le torse  
Népal (?)  
H: 62 cm

400/600 €

154

- **Lampe surmontée d'un oiseau**

Cet objet présente un pourtour doté de quatre coupelles, chacune destinée à recevoir les mèches du combustible et surmontée d'une effigie de Ganesh. Un oiseau amovible est également présent, avec des yeux confectionnés en pâte de verre. La coupelle supérieure est ornée de pendeloques, bien que certaines soient manquantes. L'objet, en bronze, est composé de plusieurs pièces assemblées autour d'un axe central.

Art newar, Népal  
H: 50 cm env.

500/700 €

155

- **Lampe à huile**

Constituée d'un poisson surmontée d'un bouchon en forme d'oiseau. Le poisson est stylisé en forme d'aéronef.

Bronze  
Art newar, Népal  
H: 38 cm

200/300 €

156

- **Lampe ornée d'un lion**

Terre cuite  
Art newar, Népal  
H: 17 cm; L: 19 cm

200/300 €



157

- **Arche décorative/Élément architectural (tōraṇa)**

Il s'agit d'une représentation de Shakyamuni, effectuant le geste d'attouchement de la terre à témoin et flanqué de deux disciples. Aux extrémités inférieures de cette œuvre, des gueules de Makara sont présentes. Au sommet, l'aigle Garuda est représenté, entouré de deux nāga anthropomorphes. Deux lignes d'inscription en devanāgarī sont gravées sur la base. Cet élément architectural, constitué de quatre pièces de bois et initialement polychrome, a subi un décapage, révélant ainsi la matière première.

c. XVII - XVIIIe siècle.  
Art newar, Népal  
H: 85 cm, L: 145 cm

4 000/6 000 €



**158**  
-  
**Élément d'architecture représentant une apsara volante (nymphes célestes)**  
Bois sculpté et raviné  
c. XVIIIe siècle  
Art newar, Népal  
H: 24 cm; Long.: 106 cm

**600/800 €**

**159**  
-  
**Élément d'architecture représentant un lion.**  
Ornait à l'origine, en paire, l'entrée d'un sanctuaire.  
Bois raviné  
XVIIe/XVIIIe siècle  
Art newar, Népal  
Long: 52 cm; H: 20 cm (tête)

**1 000/1 500 €**

**160**  
-  
**Tête de statue shivaïte**  
Bois avec traces de polychromie  
Art newar, Népal  
H: 29 cm

**500/800 €**

**161**  
-  
**Tête de Shakyamuni avec son ushnisha (protubérance crânienne)**  
Bois et traces de polychromie  
Art newar provincial, Népal  
H: 42,5 cm (Petit manque au cou coté gauche)

**1 000/1 500 €**



**162**  
-  
**Livre de prière**  
Constitué de deux éléments en bois formant une couverture ornée de motifs foliacés entourant un liṅgam.  
Le livre est constitué de prières écrites en devanāgarī ancien (environ 114 pages).  
Bois et papier  
Art newar, Népal  
26,5 x 12 cm

**300/500 €**

**163**  
-  
**Couverture de livre représentant Viṣṇu**  
Bois  
Art newar, Népal  
H: 30 cm, l: 15 cm

**300/400 €**

**164**  
-  
**Livre de prières**  
Couverture ornée d'offrandes sacrificielles de plumes et de sang animal. Le contenu, écrit en devanāgarī, se déploie en accordéon et révèle des diagrammes tantriques sur environ 30 pages.  
Art newar, Népal  
H: 24 cm, l: 11 cm (livre fermé)

**150/200 €**



**165**  
-  
**Petite masquette de Garuḍa**  
Bronze. Anneaux d'oreilles rapportés.  
Art newar, Népal  
H: 15 cm

**1 000/1 500 €**

166

**Ghaṅṭā surmontée de deux Garuḍa**

Bronze à patine noire d'usage  
Art newar, Népal  
H: 23 cm

200/300 €



167

**Ghaṅṭā surmontée d'un Garuḍa et d'un Hanumān**

Bronze  
Art newar, Népal  
H: 20 cm

200/300 €



168

**Pendentif**

Ce fragment d'élément de temple double face représente Viṣṇu « l'Omniprésent, l'Immanent », un des grands dieux de la religion hindoue, intégré au panthéon du bouddhisme tantrique. Il est le gardien de la porte Est du cercle extérieur du mandala de Yogambara. Son iconographie est cependant sensiblement différente de celle répertoriée dans Introduction à l'iconographie du tñtrisme bouddhique de Marie Thérèse de Mallmann (Paris, 1975, p. 452). Il semble que cet élément était destiné à être utilisé lors de la création d'un mandala en trois dimensions. Il comporte deux pendentifs foliacés à la base et un crochet au sommet.

Cuivre repoussé  
Art newar, Népal  
H: 39 cm

500/800 €



169

**Lot de 3 bracelets de brahmanes**

Bronze, l'un avec le taureau Nandi adorant le liṅgam de Shiva.  
Art newar, Népal  
Diamètres : 10 cm ; 10 cm ; 9,5 cm

150/200 €

170

**Garuḍa**

Bronze  
Art newar, Népal  
H: 11 cm; l: 10 cm

150/200 €



171

**Buste de divinité**

Bois sculpté raviné  
c. XVIe siècle  
Art newar, Népal  
H: 26 cm

500/800 €

172

**Élément d'architecture représentant une divinité**

Bois  
c. XVIe siècle  
Art newar, Népal

400/600 €



173

**Petit autel shivaïte centré autour d'un liṅgam**

Bois sculpté avec représentation de deux taureaux  
Art newar, Népal  
H: 28 cm, l: 18 cm

200/300 €

174

**Sabre dans son étui en cuir**

Acier et bronze, fourreau en cuir  
Inscription en devanagari ou newari sur le dos de la lame.  
Époque Rana - XIXe siècle  
Art newar, Népal  
L: 70 cm

1 000/1 500 €





175

- **Poignard**

Ce poignard tibétain possède un fourreau en bronze doré, ajouré et orné de motifs floraux et de dragons, tandis que le revers est conçu en acier niellé, décoré de diagrammes tantriques et d'un motif « d'écaillés ». Un anneau d'attache y est soudé. Le poignard a une lame droite, forgée en acier, avec une poignée en métal, complétée par une plaque en bronze doré, détaillée avec des motifs floraux et sertie de galuchat. Une turquoise est également enchâssée, retenue par une monture en bronze doré. Long. total du fourreau et de l'arme : 36 cm

800/1 000 €

176

- **Machette en acier et bronze**

lame en acier à décor gravé de différentes iconographies humaines et florales avec inclusions de bronze doré. La poignée en bronze. Népal ou Tibet ? Long : 51 cm

400/500 €



INDE

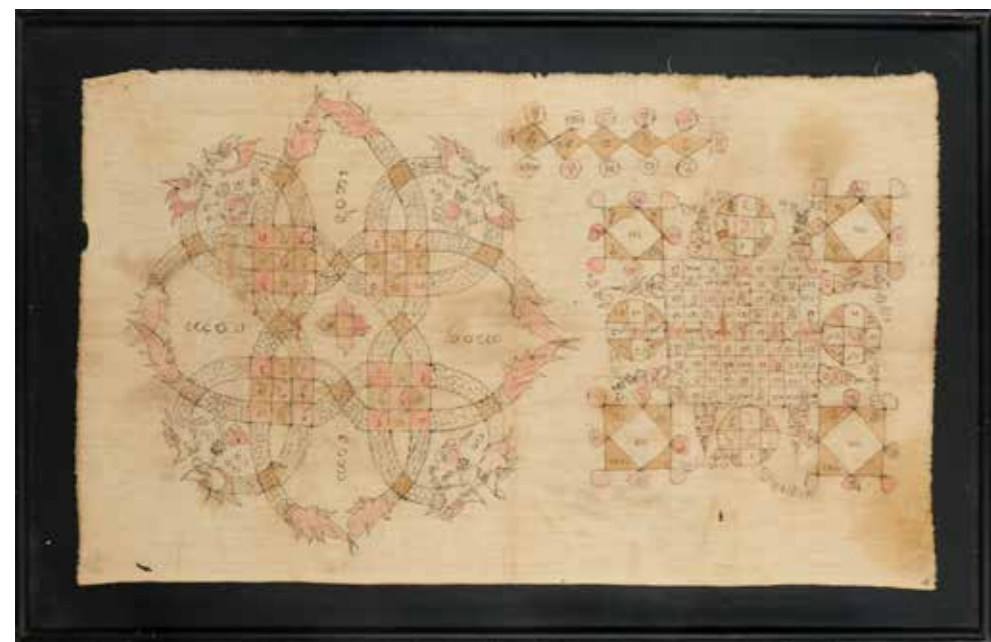

177

- **Diagrammes tantriques sur textile**

Tissu avec graphie Malayalam (?) Inde Encadré : 73 x 47 cm Tissu : 64 x 37 cm

500/800 €

178

- **Arche en bois sculpté**

Provenant d'un sanctuaire chrétien, ornée au sommet de deux anges musiciens. L'artiste s'est inspiré des apsara indiennes pour les représenter. Fin XVIIIe - XIXe siècle Tamil Nadu - Inde H : 57, L : 91 cm

800/1 000 €

179

- **Templion**

Bois sculpté Inde du nord Toupie amovible au sommet (non visible sur la photo mais présentée avec le lot)

1 000/1 200 €



180

-  
**Masque**

Bois avec traces de polychromie  
blanche  
Population rajbanchi (Bihar/Orissa)  
Inde  
H: 31 cm

400/600 €

181

-  
**Masque d'Hanumān**

Bois et nombreuses couches de  
polychromies successives.  
Population rajbanchi (Bihar/Orissa)  
Inde  
H: 28 cm

400/600 €

182

-  
**Élément de temple représentant  
Mūsikā, le rat, véhicule de Ganesh.**

Bois sculpté avec traces de polychromie  
Oreilles rapportées  
Inde  
L: 50 cm, l: 20 cm

600/800 €



183

-  
**Grande tête de divinité (Shiva ?)**

Bois polychrome rouge  
(consolidation interne et manques  
au niveau de la coiffe et sur le coté  
gauche du masque)  
Orissa, sud-est de l'Inde  
42 x 38 x 22 cm

1 500/2 000 €

184

-  
**Tête de Bhairava (élément de  
char ?)**

Bois sculpté  
Inde  
H: 48 cm; L: 28 cm

600/800 €





185

-  
**Demi masque de théâtre**  
Bois polychrome  
Chine  
15 x 10 cm

300/400 €

186

-  
**Plaque représentant une grenouille à 3 pattes**  
Pierre noire  
Chine  
24 x 20 cm

300/400 €

187

-  
**Poids zoomorphe**  
Anneau de suspension sur la tête.  
Bronze  
Chine  
H: 12 cm

100/150 €

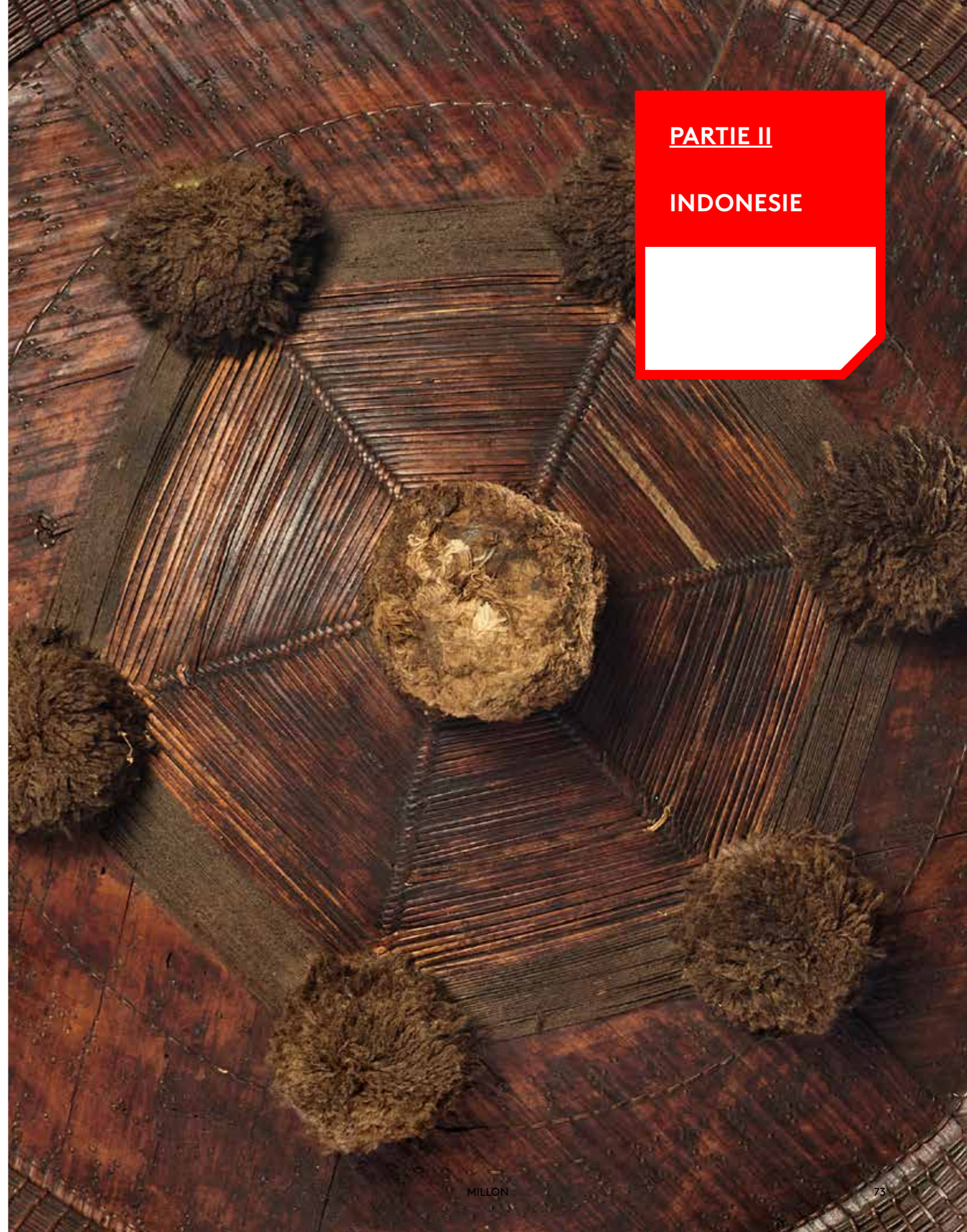

**PARTIE II**  
**INDONESIE**

## PETITES ÎLES DE LA SONDE



200

-  
**3 outils agricoles**

en bois, fer gravés et bagues en aluminium pour deux d'entre eux.  
Petites îles de la Sonde - Indonésie  
Long : 79 cm; 62 cm; 64 cm

100/150 €

201

-  
**Machette**

L'extrémité de la poignée en corne sculptée, la prise cerclée de plaques cuivre argenté ornées d'un motifs floral travaillé au repoussé.  
Fourreau en bois cerclé de 5 bagues en métal argenté.  
Petites îles de la Sonde - Indonésie  
Long total : 72 cm

400/600 €



202

-  
**Tambour « Moko Tanah »**  
dit « tambour de terre » utilisé  
comme dot de mariage  
Bronze ou laiton à décor végétal et  
anses ajourées rapportées  
Ile d'Alor - petite Ile de la Sonde -  
Indonésie  
H : 42 cm  
Diam : 25 cm

**Bibliographie**

Pour un exemplaire proche :  
Douglas Newton, Art des Mers du  
Sud, Collection du Musée Barbier  
Mueller, ed. Adam Biro, 1998, p.106

2 000/2 500 €



203

-  
**Ancêtre féminin protecteur**  
Ancêtre féminin protecteur  
Bois sculpté et décor gravé  
Petites îles de la Sonde - Indonésie  
H : 88 cm

1 500/1 800 €





204

-  
**Proue de bateau (?)**  
en bois raviné à motif floral ajouré stylisé  
Petites îles de la Sonde - Indonésie  
H: 60 cm

1 000/1 500 €

205

-  
**Élément de proue anthropomorphe**  
Bois raviné  
Petites îles de la Sonde - Indonésie  
H: 47 cm, Larg: 14 cm

1 000/1 500 €

206

-  
**Élément de proue**  
en bois sculpté très raviné représentant deux personnages l'un assis surmonté du second debout  
Petites îles de la Sonde - Indonésie  
H: 68 cm

1 500/1 800 €

207

-  
**Masque Garuda**  
bois sculpté  
Garuda véhicule de Viṣṇu, animal mythique du panthéon hindou  
Ile de Bali - Petite île de la Sonde - Indonésie  
19 x 13 cm

1 000/1 500 €

208

-  
**Statue Balinaise**  
bois sculpté partiellement polychromé, présentant un personnage en prière portant le sarong funéraire blanc et noir à carreaux  
Ile de Bali - Indonésie  
H: 32 cm

1 000/1 500 €

209

-  
**Axe cérémoniel pour les combats de coqs**  
Poignée en bois, virole en fer, lame en acier découpé représentant un coq surmontant un profil humain et gravée d'un personnage surmontant une étoile à six branches et une lune sur chaque face.  
Ile de Bali - Petite île de la Sonde - Indonésie  
Long: 55 cm environ

300/400 €



## LOMBOK



210

-  
**Textile cérémoniel d'épaule**  
Soie et Fils d'argent  
Ile de Bali - Petite Ile de la Sonde - Indonésie  
125 x 55 cm

200/300 €

211

-  
**Textile cérémoniel d'épaule**  
Coton  
Ile de Bali - Petite Ile de la Sonde - Indonésie  
106 x 38 cm

**Provenance**  
La fibre des Ancêtres, Trésors textiles d'Indonésie de la collection Georges Breguet, collectif sous la direction de Geneviève Perret, MEG In Folio, 2006, p. 128

200/300 €



212

-  
**Epouvantail à rizière**  
en bois sculpté, textile et pièces  
chinoises en pendeloques sur les  
bras. La tête est articulée.  
Belle patine d'usage.  
Ile de Lombok - Indonésie  
H: 67 cm

2 000/2 500 €

213

-  
**Massue**  
Bois  
Ile de Lombok - Petite ile de la  
Sonde - Indonésie  
H: 55 cm

400/600 €



**214**  
-  
**Pectoral marangga**  
en argent bas-titre.  
Ile de Sumba Ouest - Petite île de  
la Sonde - Indonésie  
27 x 33 cm

**Bibliographie**  
Pour un exemplaire proche :  
Arts des Mers du Sud. Insulinde,  
Mélanésie, Polynésie, Micronésie,  
Ouvrage collectif sous la direction  
de Douglas Newton, ed. Musée  
Barbier-Mueller et Adam Biro, 1997,  
p. 120

**400/600 €**



**215**  
-  
**Jeux à deux têtes**  
à quatorze réceptacles. Deux  
personnages rapportés aux  
extrémités. décor gravé de motifs  
floraux.  
Bois  
Sumba - Petite île de la Sonde -  
Indonésie  
H : 14 cm, Long : 48 cm, Larg : 10  
cm,

**300/500 €**



**216**  
-  
**Peigne**  
en écaille  
Ile de Sumba - Petite île de la  
Sonde - Indonésie  
15,5 x 14 cm

**400/600 €**



**217**  
-  
**Fouet de cavalier de la**  
**« Passola »**  
Ile de Sumba - Petite île de la  
Sonde - Indonésie  
Long totale : 40 cm

**Provenance**  
Ancienne collection Daniel Cordier

**400/600 €**



**218**  
-  
**Axe de tissage anthropomorphe**  
Bois et cauries pour les yeux  
Ile de Sumba - Petite île de la  
Sonde - Indonésie  
H : 40 cm

**300/400 €**



**219**  
-  
**Couple d'ancêtres**  
en bois sculpté la femme porte portant le bijou  
rituel protecteur Mamuli  
Ile de Sumba - Petite Ile de la Sonde - Indonésie  
H : 123 et 116 cm

**3 500/4 000 €**



**220**  
-  
**Sarong cérémoniel de femme**  
porté lors du festival de la « Passola », en coton  
tissé, une frise de cavaliers et d'oiseaux stylisés  
sur la partie basse. Au centre, une scène de  
chasse constituée de cauries cousus présente  
deux chasseurs encadrant un crocodile.  
Ile de Sumba - Petite île de la Sonde - Indonésie  
Tube  
Larg : 67 cm x 2 H : 70 cm  
Structure en bois sculpté de montage postérieur

**1 000/1 500 €**



**221**  
-  
**Ancêtre accroupi**  
Bois sculpté  
Ile de Sumba -Petite Ile de la Sonde - Indonésie  
H : 41 cm

**1 000/1 500 €**



222

**Masquette**

en bois sculpté, deux fentes permettent de fixer une moustache  
Ile de Sumba - Petite Ile de la Sonde - Indonésie  
17 x 12 cm

300/500 €



224

**Tambour surmontant un chien en bois sculpté**

Le chien en position assise surmonté du tambour avec tendeur en cuir et en vannerie et clefs de serrage en bois.  
Ile de Sumba - Petite île de la Sonde - Indonésie  
H : 55 cm

800/1 000 €

225

**Ceinture de cavalier**

Cordes tressées, boucle en corne gravée avec motifs de chevaux, tortue, animal mythique. Boîte en bois à couvercle amovible tenu par un lien, à décor de motifs géométriques fixée à la ceinture.  
Belle patine d'usage  
Ile de Sumba Ouest - Petite Ile de la Sonde - Indonésie  
Diam : 33 cm

Ce type de ceinture est habituellement portés lors de la célèbre joute rituelle Pasola impliquant des centaines de cavaliers.

1 200/1 500 €

## FLORES



226

**Christ en croix**

en bois sculpté d'une seule pièce. Cheveux et barbe en crin.  
L'ensemble est encastré dans un socle en bois.  
Représentation du christ dans le cadre de la conversion des habitants au christianisme  
Ile de Flores - Région de Ende - Indonésie  
H : 80 cm env.

(avec photographie de l'objet in Situ par Georges Breguet)

Provenance  
Don de l'église à la bedeau

2 000/2 500 €

227

**Vierge catholique piétinant un serpent**

Bois sculpté  
Témoignage de l'implantation locale du catholicisme  
Ile de Flores - Région de Ende - Indonésie  
H : 66 cm

1 000/1 500 €



223

**Masquette**

en bois avec traces de polychromie noire  
Ile de Sumba - Petite île de la Sonde - Indonésie  
15 x 11,5 cm

400/600 €





228

-  
**Masque Manggarai**  
Bois et crin (pour les cheveux et la moustache) -  
Groupe Manggarai - Ile de Flores ouest - Indonésie  
H: 32 cm

2 000/2 500 €



229

-  
**Couple d'ancêtres protecteurs Anadeo**  
en bois sculpté représentés debout et nus  
Groupe Nage - Ile de Flores - Centre Ouest - Indonésie  
H: 52 cm et 64 cm

Restauration local à la main gauche de l'homme.

1 500/2 000 €



230

-  
**Masque Iban**  
en bois avec « poignée » de portage et traces de polychromie blanche  
Ile de Bornéo ou Ile de Flores - Indonésie  
30 x 18 cm  
Très raviné, maques

1 000/1 500 €

231

-  
**Couples d'ancêtres protecteurs**  
Bois sculpté  
Groupe Ende - Ile de Flores - Indonésie  
H: 96 et 101 cm

4 000/5 000 €



232

-  
**Statue d'ancêtre**  
debout mains le long du corps  
Bois sculpté  
Ile de Flores - Indonésie  
H: 74 cm

1 000/1 500 €





233

-  
**Coupe canne à sucre**  
représentation anthropomorphe  
Bois sculpté  
Ile de Flores - Indonésie  
H: 92 cm

1 000/1 500 €

234

-  
**Epi de fâitage**  
en bois sculpté représentant un ancêtre  
protecteur.  
Ile de Flores - Indonésie  
H: 33 cm

800/1 000 €

235

-  
**Couple de colons portugais**  
en bois sculpté, habillés à l'européenne.  
Labuan Bajo - Ile de Flores - Indonésie  
H: 46 et 48 cm

800/1 000 €

236

-  
**Textile funéraire noir**  
Coton tissé polychrome avec franges  
Ile de Flores - Petite île de la Sonde -  
Indonésie  
235 x 98 cm

400/600 €



## TIMOR



237

-  
**Figure protectrice Aitos**  
en bois sculpté très raviné, portant  
une bol à offrandes sur le tête  
Ile de Timor oriental - Indonésie  
H: 112 cm

1 500/1 800 €

238

-  
**Aitos**  
Ancêtre protecteur  
Bois très érodé  
Ile de Timor oriental - Lesté - Los  
Palos - Indonésie  
H: 148 cm

1 500/2 000 €

239

-  
**Grand Aitos**  
Figure d'ancêtre protecteur  
Bois sculpté très raviné, cauris pour  
les yeux  
Ile de Timor - Indonésie  
H: 120 cm

1 500/1 800 €





240

-  
**Crâne fétiche**  
Crâne d'animal re-sculpté et patiné  
Ile de Timor - Indonésie  
15 x 13 cm

400/600 €

241

-  
**Masque de cérémonie**  
Bois raviné à l'intérieur, fourrure,  
dents humaines  
Groupe Tetum (?) - Ile de Timor -  
Indonésie  
H: 28 cm

1 200/1 500 €

242

-  
**Petit masque**  
en bois raviné  
Ile de Timor - Indonésie  
22 x 16 cm

400/600 €



243

-  
**Figure d'ancêtre couronné**  
Bois très érodé  
Ile de Timor oriental - Los Palos -  
Indonésie  
H: 95 cm

1 500/2 000 €

244

-  
**Aïtos protecteur figure d'ancêtre**  
Bois sculpté raviné  
Ile de Timor - Indonésie  
H: 76 cm

1 000/1 500 €



245

-  
**Deux éléments de coiffe de guerrier «coupeur de têtes»**  
en argent local  
Ile de Timor - Indonésie  
Long : 45 cm

150/200 €



246

-  
**Pendentif pectoral avec cordon rouge de portage**  
en laiton, porté par les chefs de guerre coupeurs de têtes.  
Mamelon central orné d'un motif floral entouré d'un motif d'entrelacs.  
Groupe Tetum - Timor - Indonésie  
D : 21 cm

**Bibliographie**  
Pour des exemplaires similaires :  
Bruce Carpenter, Ethnic Jewellery from Indonesia, Editions Didier Millet - EDM, 2011, p. 280

600/800 €



247

-  
**Ceinture de guerrier**  
en cuir clouté à trois «cartouchières». Boucle en métal attachée avec des vanneries.  
Timor occidental - Indonésie  
Long : 75 cm; H : 7 cm

600/800 €



248

-  
**Grand sarong cérémoniel de femme**  
en coton tissé et brodé de motifs géométriques  
Ile de Timor centre - District Ayotupas - Bokong - Indonésie  
Tube  
Larg : 53 cm x 2, H : 141 cm  
Structure en bois sculpté de montage postérieur

500/700 €



249

-  
**Grand cheval rituel et sa monture**  
en neuf pièces de bois sculpté.  
Cette pièce a été réalisée pour célébrer la naissance du nouveau «souverain» de Niki Niki.  
Ile de Timor centre - Royaume de Niki Niki - Indonésie  
Long 280 cm, Hauteur 177 cm; en neuf éléments démontables

Collecté In Situ et directement acquis auprès de roi de Niki Niki dans les années 1990.

1 800/2 000 €

250

-  
**Épée "Golok"**  
La poignée en bois sculpté d'un motif d'oiseau stylisé, lame en acier gravée de symboles divers.  
Le fourreau en bois orné de douze bagues métalliques clouées.  
Groupe Tétum de Belu - Ile de Timor - Indonésie  
L : 54 cm

**Bibliographie**  
Pour des exemplaires proches :  
Arts des Mers du Sud, Insulinde, Mélanésie, Polynésie, Micronésie, collections du musée Barbier-Mueller, sous la direction de Douglas Newton, ed. Adam Biro, p.131

400/600 €





**251**  
-  
**Couple d'ancêtres protecteurs**  
en bois sculpté, le personnage masculin surmonté d'un oiseau sur la tête.  
Belle patine  
Ile de Timor oriental - Kabupaten de Belu - Indonésie  
H: 45 et 38 cm

1 800/2 000 €

**252**  
-  
**Coupe tabac anthropomorphe**  
Bois sculpté. Scarifications sur le buste. Incrustations pour les yeux.  
Belle patine.  
Los Palos (?) - Ile de Timor oriental - Indonésie  
H: 52 cm

1 500/2 000 €

**253**  
-  
**Vierge à l'enfant**  
Bois sculpté, le siège est gravé de motifs de poissons  
Témoignage de l'implantation locale du catholicisme  
Coupang - Ile de Timor - Indonésie  
H: 78 cm

1 800/2 000 €



## ARCHIPEL DES MOLUQUES - ÎLESTANIMBAR



**254**  
-  
**Plat porté en pectoral ou sur la tête en ornement**  
en argent local travaillé au repoussé à motif central rayonnant représentant quatre poissons.  
Archipel des Moluques - îles Tanimbar - Kisar - Indonésie  
Diam : 22 cm  
Cassures et chocs sur le pourtour et le marli, marli soudé

**Bibliographie**  
Pour des exemples proches :  
Nico de Jonge and Toos van Dijk, *Forgotten Island of Indonesia - The Art & Culture of the Southeast Moluccas*, Periplus, 1995, p. 111 et 118

1 000/1 500 €



**255**  
-  
**Plat porté en pectoral ou sur la tête en ornement**  
en argent local travaillé au repoussé. Motif central rayonnant représentant quatre scorpions stylisés.  
Archipel des Moluques - îles Tanimbar - Kisar - Indonésie  
Diam : 22 cm

**Bibliographie**  
Pour des exemples proches :  
Nico de Jonge and Toos van Dijk, *Forgotten Island of Indonesia - The Art & Culture of the Southeast Moluccas*, Periplus, 1995, p. 111 et 118

1 000/1 500 €

**256**  
-  
**Ceinture de chasse**  
constituée d'un tissu recouvert de cauries (manques), supportant deux éléments en forme de cornes, avec leurs bouchons recouverts de métal blanc cerclé de vanneries, destinés à contenir la poudre. En pendeloques divers éléments en coquillages et en argent bas titre (avec motifs solaire sur les éléments en argent).  
Archipel des Moluques - îles Tanimbar - Indonésie  
Diam : 50 cm  
H. des boîtes à poudre avec bouchon : 15 cm et 16 cm

400/600 €





## GRANDES ÎLES DE LA SONDE - JAVA



257

**Barque funéraire**  
en bois sculpté très raviné, présentant deux rameurs, la pirogue à deux proues sculptées de personnages et frise d'entrelacs sur le pourtour.  
Archipel des Moluques - îles Tanimbar - Indonésie  
Long : 122 cm; H : 31 cm; P : 19 cm

2 800/3 000 €

258

**Panneau rituel**  
Orné de quatre visages sculptés. Le revers évidé en alvéoles et deux lézards sculptés en partie basse  
Bois sculpté  
Archipel des Moluques - îles Tanimbar - Indonésie  
132 x 46 cm

2 500/3 000 €

259

**Petite statue d'ancêtre Yene**  
en bois raviné.  
Groupe Leti - Archipel des Moluques - îles Tanimbar - Indonésie  
H : 30 cm environ  
Restauration locale aux mains, un léger manque à l'oreille gauche

2 200/2 500 €



260

**Bouraqa**  
Représentation de l'animal mythique, mi-homme mi-cheval, doté d'ailes et d'un visage humain féminin.  
Bois polychrome  
Ile de Java - Indonésie  
H : 94 cm; Larg avec les ailes : 85 cm; Long : 84 cm  
(Tenon de la queue cassé à recoller)

Les communautés islamisées d'Asie du Sud Est exposent ces Bouraqs au cours de certaines fêtes. « La légende veut qu' en une seule nuit le Bouraq escorte Mahomet pour son voyage aller-retour de la Mecque à Jérusalem, puis au ciel », In « Philippines Archipel des échanges », ouvrage collectif publié à l'occasion de l'exposition éponyme au Musée du Quai Branly, ed. Actes Sud, 2013, fig. 76.

2 000/2 500 €

261

**Wayang transporteurs d'eau**  
Ils soutiennent la coupe centrale destinée à recevoir l'eau rituelle avec sa louche en bois et os. En partie inférieure, un panneau sculpté en bas-relief présente une tigre et un cheval encadrant un arbre de vie. L'ensemble sur roulettes en bois polychrome  
Ile de Java - Indonésie  
146 x 141 cm  
Ce type de pièce était destiné à être placé dans la cour du Kraton (palais du sultan) lors de cérémonies.

600/800 €

262

**Wayang - pic à bulbes**  
en bois polychrome, enchâssée dans un élément ogival en bois plus dense et foncé  
Ile de java - Indonésie  
H : 56 cm

**Bibliographie**  
Pour des exemplaires proches : BODAYA INDONESIA, Arts and crafts in Indonesia, Tropen Museum, Royal tropical Institute, 1987/88, p. 124

1 000/1 500 €





263

**Demi masque de théâtre**  
en bois polychrome blanc, noir,  
rouge et or  
Ile de Java - Plateau de Dieng -  
Indonésie  
15 x 13,5 cm  
restauration en aluminium à  
l'intérieur

300/400 €

264

**Masque de théâtre féminin**  
en bois polychrome blanc, rouge  
et noir  
Ile de Java - Plateau de Dieng -  
Indonésie  
15 x 13 cm

300/400 €

265

**Grand masque heaume de  
théâtre**  
en bois polychrome avec sourcils et  
moustache en fourrure rapportée.  
couvre tête et nuque en crin  
rapporté, fixé sur un support en  
sisal tissé et application de lames  
métalliques de récupération.  
Ile de Java - Plateau de Dieng -  
Indonésie  
30 x 20 cm

300/500 €

266

**Masque de théâtre**  
en bois polychrome blanc, noir et  
rouge  
Ile de Java - Plateau de Dieng -  
Indonésie  
19 x 14,5 cm

200/300 €

267

**Masque de théâtre de danse  
démon « Rākṣasa »**  
en bois polychrome, mâchoire  
articulée. Coiffe et moustache en  
crin.  
Ile de Java - Plateau de Dieng -  
Région de Wonosobo - Indonésie  
23 x 14 cm

300/400 €

268

**Masque « Rākṣasa »**  
en bois polychrome, la langue  
rapportée en cuir, la barbe  
rapportée en crin.  
Ile de Java - Plateau de Dieng -  
Indonésie  
21 x 20 cm  
Cassure sur l'un des crocs

300/400 €

269

**Masque de théâtre « démon »**  
en bois polychrome avec cornes  
rapportées. fixation intérieure  
probablement destinée à fixer un  
barbe.  
Ile de Java - Plateau de Dieng -  
Indonésie  
25 x 13 cm

300/400 €

270

**Grand masque « Rākṣasa »**  
en bois polychrome. Fixation  
en cuir sur le menton destinée  
à retenir une barbe, traces de  
fixation de moustache et au revers  
traces de fixation d'un chevelure.  
Ile de Java - Plateau de Dieng -  
Indonésie  
28 x 21 cm  
Accident à un sourcil.

300/400 €



271

**Masque de la Cour Royale**  
en bois probablement repeint  
représentant un héros.  
Ile de Java - Cirebon - Indonésie  
16 x 14 cm

500/600 €



272

**Grand masque Barong**  
Bois sculpté polychrome.  
Ile de Bali ou de Java - Indonésie  
H: 37 cm, Larg: 30 cm

700/900 €



273

**Petit masque Barong**  
en bois polychrome articulé.  
Incrustations de miroirs, application  
de textiles et fourrures. Poils dans  
la gueule.  
Ile de Java - Indonésie  
20 x 15 cm

300/400 €

274

**Masque tigre**  
Bois polychrome noir, rouge et  
argent  
Ile de Java - Plateau de Dieng -  
Indonésie  
19 x 16 cm

200/300 €



275

**Masque de théâtre de danse**  
partie supérieure du visage en bois  
polychrome jaune, noir et rouge.  
Ile de Java - Plateau de Dieng -  
Région de Wonosobo - Indonésie  
19 x 15 cm

400/600 €

276

**Tambour de village  
anthropomorphe**  
en bois sculpté et gravé avec  
traces de polychromie sur le visage.  
Attache métallique au sommet de  
la tête  
Ile de Java - Indonésie  
Long: 145 cm

2 000/2 500 €

277

**Flûte à bec**  
l'embouchure avec un mini masque  
en bois polychrome, l'extrémité à  
tête de dragon en bois polychrome  
et la langue rapportée en fer.  
Ile de Java - Indonésie  
Long: 40 cm

800/1 000 €





278

-  
**Deux pointes de lances et leurs fourreaux**

les fourreaux en bois sculptés polychromes ornés de dragons, la lame en acier incrustée d'éléments en cuivre pour l'une, la lame découpée avec une virole en cuivre et un motif doré pour l'autre.  
Ile de Java - Indonésie  
H. totale 41 cm  
Lames et embouts de fixation : 39,5 cm et 38 cm

300/400 €

279

-  
**Lance**

Bois en pointe en fer à la base, bague en cuivre ciselé, protège lame en bois et vanneries tressées  
Tumba - Ile de Java - Indonésie  
Long : 140 cm

300/400 €

280

-  
**Lance**

Bois gravé, bague en cuivre, pointe de lame ondulée travaillée en mille-feuilles, protège lame en bois sculpté  
Tumba - Ile de Java - Indonésie  
Long : 176 cm

300/400 €



281

-  
**Porte kriss et kriss**

Le porte kriss en bois gravé en creux d'un motif de marionnette surmontant un oiseau mythique au recto et d'un motif de marionnette au verso avec traces de polychromie. Le kriss et son fourreau, la lame en acier travaillé en « mille feuilles », la poignée en corne sculptée d'un personnage stylisé, le fourreau en bois et métal.  
Ile de Java - Indonésie  
Porte kriss : 51 x 25 cm  
Fourreau et kriss : 36 cm

600/800 €

282

-  
**Dague**

La poignée en bois sculptée d'une main droite, la virole en cuivre, la lame en acier.  
Ile de Java - Indonésie  
H : 53 cm

Provenance

Ancienne collection Alain Schoffel

600/800 €

283

-  
**Lance**

Bois, bague en cuivre ciselé, pointe en fer, protège lame en bois  
Tumba - Ile de Java - Indonésie  
Long : 118 cm

300/400 €





284

**Or funéraire**  
constitué de trois éléments : motifs frontal en forme de rosace, motif central couvrant le nez et les sourcils, motif inférieur au niveau de la bouche.  
Ile de Java - Indonésie  
Rosace diam : 3 cm  
Motif central : 6,5 x 8 cm  
Motif inférieur : long : 6,5 cm

**Provenance**  
Acquis en 1999 à un collectionneur allemand vivant à Jogyakarta - Java



285

**Châle d'épaule «Slendang»**  
Soie imprimée de motifs floraux et animaliers  
Ile de Java - Yogyakarta - Indonésie  
315 x 50 cm

300/400 €

**Bibliographie**  
Pour des exemplaires proches :  
- Michel Butor, L'homme et ses masques - Chefs-d'oeuvre des Musées Barbier-Mueller, ed. Hazan, 2005, p.113  
- Thomas Murray, Masques des pays des fables, ed. Asiatika-Ethnographica, 2009, p.89

3 000/4 000 €

286

**Louche**  
Le sommet constitué d'une tête de Wayang en bois polychrome, la coupelle est en calebasse rattachée au manche par une vannerie.  
Bois et calebasse  
Ile de Java - Indonésie  
H : 60 cm

600/800 €



287

**Ancêtre dignitaire**  
En bois sculpté fossilisé, le dignitaire les mains jointes laissant un espace destiné à recevoir un kriss (manquant)  
Ile de Java - Indonésie  
H : 53 cm

3 000/3 500 €



288

**Élément de temple**  
Yogi en méditation entouré d'un couple de serpents.  
Pierre sculptée en haut relief.  
Au dos traces de gravure à motifs radiants.  
Dynastie Shivaïte  
Ile de Java - Indonésie  
H : 30 cm, Larg : 18 cm

3 500/4 000 €

289

-  
**Kriss**  
Poignée en deux morceaux et fourreau en os, lame en acier, virole en métal ciselé  
Ile de Sumatra - Indonésie  
Long totale : 40 cm

300/400 €

290

-  
**Epée « Pedang »**  
La poignée en corne de cervidé sculptée d'un motif florale enchâssée dans deux feuilles en argent bas titre décorées de motifs floraux. Le fourreau en bois cerclé de plusieurs plaques en métal (ou argent bas titre). Deux anneaux d'attache.  
Ile de Sumatra - Palembang - Indonésie  
Long totale : 75 cm

400/600 €

291

-  
**Epée « Piso Gading Halasan »**  
La poignée sculptée en corne de cervidé se terminant par une pièce de monnaie, la lame en acier. Fourreau en cuir sur une âme de bois. Ornement décoratif manquant sur la partie centrale  
Ile de Sumatra - Indonésie  
Long totale : 69 cm

500/700 €

292

-  
**Couteau**  
La prise en corne sculptée représentant un ancêtre assis sur un siège. Virole en fer, lame en acier, fourreau en bois cerclé de deux bagues en cuivre (deux manquantes)  
Groupe Batak - Ile de Sumatra - Indonésie  
Long totale : 41 cm

400/600 €



293

-  
**Paire de Singa**  
animal mythique protecteur  
Élément d'architecture de maison  
Batak  
Ile de Sumatra - Lac Toba - Indonésie  
Bois sculpté et gravé - traces de polychromie  
H : 85 cm et 89 cm  
Doc : Indonesian Primitive Art P.65- Musée du Quai Branly

2 500/3 000 €

294

-  
**Effigie**  
représentant une tête féminine surmontée d'un bol à offrande pour l'eau purificatrice. Ces têtes étaient placées à l'arrière du sarcophage d'un Raja.  
Groupe Batak Toba - Ile de Sumatra - Pangambatan - Indonésie  
Pierre et polychromie  
H. totale : 43 cm



**Bibliographie**  
Pour un exemplaire proche : Jean-Paul Barbier, Messages de Pierre, statues et sculptures de l'Indonésie primitive dans les collections du Musée Barbier-Mueller, Skira/Seuil, juin 1999, p. 81

3 500/4 000 €



295

-  
**Élément d'architecture de maison Batak**  
En bois sculpté représentant les figures des propriétaires surmontant un Singa  
Bois avec traces de polychromie  
Ile de Sumatra - Lac Toba - Indonésie  
H : 103 cm ; Larg. : 60 cm

2 000/2 500 €



**296**  
-  
**Grand masque funéraire à face humaine (influence javanaise), porté par les gourous ou « sorciers » lors des cérémonies funéraires.**  
Bois sculpté.  
Groupe Karo Batak - Sumatra - Indonésie  
H: 50 cm

**Bibliographie**  
Pour un exemplaire proche :  
Jean-Paul Barbier, Indonesian primitive art : Indonesia, Malaysia, the Philippines from the Collection of the Barbier-Müller Museum, Geneva, ed. SPG international Dallas Museum of Art, 1984, pp. 50-51

**2 000/2 500 €**



**297**  
-  
**Singa**  
**Animal mythique protecteur**  
Élément d'architecture de maison  
Bois sculpté et gravé - traces de polychromie  
Groupe Batak - Ile de Sumatra - Indonésie  
93 x 29 x 29 cm

**1 000/1 500 €**

**298**  
-  
**Élément d'architecture de Maison Batak du Lac Toba**  
Bois sculpté avec restes de polychromie  
Groupe Batak - Île de Sumatra - Indonésie  
H: 160 cm; Larg: 59 cm

**1 000/1 500 €**



**299**  
-  
**Sarong cérémoniel d'homme**  
Coton et fils d'or  
Groupe Malais - Ile de Sumatra Sud - Palembang - Indonésie  
162 x 102 cm

**200/300 €**

**300**  
-  
**Textile cérémoniel**  
Coton tissé polychrome avec franges  
Groupe Batak - Ile de Sumatra - Indonésie  
183 x 58 cm

**300/400 €**

**301**  
-  
**Tunique cérémonielle d'homme**  
Coton et fils d'or  
Groupe Malais - Ile de Sumatra Sud - Palembang - Indonésie  
121 x 91 cm

**300/350 €**

**302**  
-  
**Deux Boléros brodés**  
en coton brodé de motifs géométriques et foliacés polychromes.  
Ile de Sumatra - Indonésie  
H: 43 cm, Larg: 38 cm

**200/300 €**





303

-  
**Textile cérémoniel « Sadum »**  
Offert à la mariée comme gage de fertilité  
Coton monté sur un support en bois postérieurement  
Groupe Batak - Ile de Sumatra - Lac Toba - Indonésie  
182 x 71 cm

**Bibliographie**  
Pour des exemplaires proches :  
Au nord de Sumatra, les Batak, ouvrage collectif, ed. Musée du Quai Branly et les 5 Continents Milan, 2008, p. 61

400/600 €

304

-  
**Textile « Ulos Suri-Suri »**  
Coton tissé à franges  
Groupe Batak - Ile de Sumatra - Lac Toba - Indonésie  
190 x 100 cm

**Bibliographie**  
pour une exemplaire proche :  
Sandra A. Niessen, Batak Cloth and Clothing, ed. Oxford University press, 1993, p. 36

400/600 €



305

-  
**Textile cérémoniel sacré « Ulos radigup »**  
Coton tissé avec franges  
Groupe Toba/Batak - Ile de Sumatra nord - Indonésie  
215 x 85 cm

Le tissu « ulos radigup » était le plus important des textiles rituels Batak. Ses motifs recèlent de forts pouvoirs magiques et seules les personnes érudites sont aptes à les interpréter. In Tara Sosrowardoyo, Indonesian Art, Treasures of the National Museum, Jakarta, Periplus Editions, 1998, p. 82

400/600 €

306

-  
**Grand sarong cérémoniel d'homme**  
Coton tissé lamé polychrome  
Tube ouvert aux deux extrémités  
Ile de Sumatra - Indonésie  
Long : 150 cm , larg : 100 cm (double)

300/400 €



307

-  
**Sarong cérémoniel de femme « tapis »**  
Coton tissé lamé or.  
Ile de Sumatra - Lampung - Indonésie  
« tube » : Long : 122 cm , Larg : 58 cm x 2

**Bibliographie**  
Pour des exemplaires proches :  
Jean-François Hubert, Indonésie archipel des dieux, ed. Hazan, 1997, pp. 44-45

800/1 000 €

308

-  
**Textile « Toba simpar »**  
Coton tissé.  
Groupe Batak - Ile de Sumatra - Lac Toba - Indonésie  
145 x 62 cm

300/400 €





309

-  
**Bouclier « Balise »**  
Bois sculpté et rotin tressé  
Ile de Nias - Indonésie  
H: 129 cm

500/600 €

310

-  
**Deux coupes-riz**  
-Bois sculpté évoquant un oiseau stylisé  
Ile de Nias - Indonésie  
Long: 30 cm  
-Bois sculpté et fer  
Groupe Dayak - Ile de Bornéo - Indonésie  
Long: 19 cm

400/600 €

311

-  
**Flotteur**  
en bois sculpté représentant une tête surmontant un anneau dans lequel passe une attache en vannerie.  
Ile de Nias - Indonésie  
H: 34 cm, Diam de l'anneau: 13 cm, diam de la vannerie: 18 cm

200/300 €



312

-  
**Ensemble de trois musiciens**  
en bois sculpté  
c. 1950  
Ile de Nias - Indonésie  
H: 60 cm; H: 50 cm; H: 42,5 cm

500/800 €

313

-  
**Ancêtre assis Adu Zuata**  
en bois sculpté, pattes de volatile (le reste manquant) sur le sommet du crâne, le sexe en érection.  
Ile de Nias - Indonésie  
H: 39 cm

1 500/2 000 €





314

-  
**Coupe canne à sucre**  
en bois sculpté représentant un personnage féminin debout et présentant une excroissance formant un bec stylisé, servant de déversoir à liquide avec une perforation carrée au niveau du ventre.  
Ile de Nias - Indonésie  
H : 108 cm

2 000/2 500 €



315

-  
**Râpe à noix de coco**  
en bois sculpté représentant un personnage assis à l'extrémité et un lézard sur l'assise.  
L'extrémité inférieure ainsi que le dessous de l'assise présentent un visage humain, une paire de sein et un sexe masculin.  
Manque le grattoir métallique  
Belle patine  
Ile de Nias - Indonésie  
Long : 50 cm

**Bibliographie**  
Pour un exemplaire proche :  
Jean-Paul Barbier, Indonesian primitive art : Indonesia, Malaysia, the Philippines from the Collection of the Barbier-Müller Museum, Geneva, ed. SPG international Dallas Museum of Art, 1984, p.43

2 000/2 500 €

316

-  
**Deux sièges râpes coco**  
Bois sculpté, manque les lames  
Ile de Nias - Indonésie  
Long : 73 cm  
Long : 64 cm

300/400 €



## BORNEO



317

-  
**Burong Kenyalang**  
Grand Calao associé aux rites de la « Chasse aux Têtes » (Gawa lamat) . Sur sa queue figure un couple chacun vêtu de pagens en textile et d'un bonnet pour l'homme, entourés de deux animaux. Motif central foliacé.  
Cette sculpture était portée lors du grand festival des Iban et placée sur un poteau.  
Bois sculpté re-polychromé  
Groupe Iban - Ile de Bornéo - Sarawak - Indonésie  
Long : 198 cm ; H : 93 cm  
(petits manques)

**Bibliographie**  
Pour des exemplaires proches et l'usage in-situ :  
- Jean-Paul Barbier and Douglas Newton, Islands and Ancestors, Indigenous Styles of Southeast Asia, ed. Prestel et The Metropolitan Museum of art New York, p. 74  
- Arts des Mers du Sud, Insulinde-Mélanésie-Polynésie-Micronésie, Collection du Musée Barbier-Mueller, Ouvrage collection sous la direction de Douglas Newton, ed. Adam Biro, 1998, p.69  
- Tribal Art, Automne 2021 n° 101, p.52

2 500/3 000 €



318

**Masque « Udock »**

Représentant l'Esprit du Cochon en bois polychrome avec boucles d'oreilles en perlage à motifs géométriques. Oreilles et crocs rapportés, coiffe en rotin tressé. Groupe Dayak/Bahau - Ile de Bornéo - Kalimantan - Indonésie 52 x 44 x 26 cm  
Manque les cornes aux oreilles.

**Bibliographie**

Pour un exemplaire proche :  
- Arts des Mers du Sud, Insulinde-Mélanésie-Polynésie-Micronésie, Collection du Musée Barbier-Mueller, Ouvrage collection sous la direction de Douglas Newton, ed. Adam Biro, 1998, p.81

2 000/2 500 €

319

**Masque « Udock »**

représentant l'esprit d'un Calao, en bois polychrome, oreilles, cornes et crocs rapportés. Un croc manquant coté droit. Groupe Apo/Kayan - Ile de Bornéo - Kalimantan - Indonésie 42 x 38 x 42 cm

**Bibliographie**

Pour un exemplaire proche :  
Jean-Paul Barbier, Indonesian Primitive Art, from the Collection of the Barbier-Mueller Museum, ed. Dallas Museum of Art, Genève 1984, p.80

1 500/2 000 €



320

**Masque**

en bois léger polychrome rouge et noir, les oreilles rapportées fixées par des vanneries. Groupe Dayak/Modang (?) - Ile de Bornéo - Kalimantan - Indonésie 20 x 27 cm

800/1 000 €



322

**Masque**

en bois polychrome rouge, noir et blanc. Daté au sommet sur les côtés 1950, texte illisible à la base. Groupe Dayak - Ile de Bornéo - Kalimantan - Indonésie 26 x 15 cm  
Manque à la base

**Provenance**  
Ancienne collection Daniel Cordier

1 500/1 800 €



323

**Masque**

en bois polychrome rouge, blanc et noir avec vestiges de textile noir sur le sommet et vestiges de moustache et de barbe clouées. Groupe Dayak - Ile de Bornéo - Kalimantan - Indonésie 22 x 14 cm

1 500/1 800 €





**324**  
-  
**Masque Bornéo**  
en bois sculpté polychrome noir  
Groupe Dayak - Ile de Bornéo - Kalimantan  
- Indonésie  
21,5 x 12 cm

1 000/1 500 €



**325**  
-  
**Masque anthropomorphe**  
en bois sculpté avec application de fourrure  
pour les sourcils, la moustache et la barbe.  
Manque au niveau de lèvre supérieure.  
Groupe Iban/Dayak (?) - Ile de Bornéo -  
Indonésie  
30 x 21 cm

1 500/2 000 €



**326**  
-  
**Masque**  
en bois polychrome noir  
représentant un visage masculin,  
les oreilles rapportées.  
Groupe Iban - Ile de Bornéo -  
Indonésie  
20,5 x 1- cm

1 000/1 500 €



**327**  
-  
**Grand masque de « Cochon Spirituel »**  
pour la danse durant le Festival de  
la plantation du riz  
Groupe Dayak - Kayan  
Kalimantan Est - Ile de Bornéo -  
Indonésie  
Bois très raviné  
H: 75 cm

**Bibliographie**  
Pour un exemplaire de ce type :  
Michael Heppel and Robyn  
Maxwell, Borneo and Beyond, ed.  
Paul Zach, 1990, p. 10

1 500/2 000 €



**328**  
-  
**Masque tigre**  
en bois sculpté avec traces de  
polychromie  
Groupe Dayak - Ile de Bornéo -  
Kalimantan - Indonésie  
18 x 17 cm

1 000/1 500 €



**329**  
-  
**Grand masque**  
représentation du démon  
« Rrākṣasa » en bois polychrome, les  
oreilles rapportées avec application  
de poils pour la moustache et  
incrustations de miroirs pour les  
yeux.  
Ile de Bornéo - Indonésie  
29 x 31 cm  
Restauration locale (fente)

1 000/1 500 €



330

**Masque**  
en bois polychrome blanc  
Groupe Iban - Ile de Bornéo -  
Indonésie  
28 x 19 cm  
Cassure à la base

**Bibliographie**  
Pour une exemplaire proche :  
Michael Heppel and Robyn  
Maxwell, Bornéo and beyon, ed.  
Paul Zoch, 1990, p. 82

1 500/1 800 €

331

**Masque**  
en bois léger et très raviné avec  
restes de polychromie  
Groupe Iban - Ile de Bornéo -  
Kalimantan - Indonésie  
25 x 15 cm

1 000/1 500 €

332

**Masque**  
en bois de type fromager  
polychrome. Attache en raphia.  
Groupe Iban - Bornéo - Indonésie  
37 x 18 cm

1 000/1 500 €

333

**Masque**  
en bois noirci raviné  
Groupe Iban - Ile de Bornéo -  
Indonésie  
24 x 17,5 cm

1 000/1 500 €

334

**Hampatong féminin**  
en bois sculpté tenant sur ses  
genoux un garçon. Bois très raviné.  
Ile de Bornéo - Kalimantan Oriental  
- Indonésie  
H: 135 cm

2 000/2 500 €

335

**Hampatong féminin**  
en bois sculpté avec sur la poitrine  
un réceptacle pour les charges  
magiques et protectrices.  
Manque les bras (qui étaient  
rapportés)  
Groupe Dayak - Ile de Bornéo -  
Indonésie  
H: 144 cm

2 000/2 500 €

336

**Hampatong**  
Ancêtre féminin protecteur  
Groupe Dayak - Ile de Bornéo -  
Indonésie  
Bois sculpté  
H: 140 cm

2 500/3 000 €

337

**Gardienne protectrice tirant la  
langue**  
en bois sculpté en position assise les  
bras protégeant son ventre.  
Groupe Dayak - Ile de Bornéo -  
Indonésie  
H: 59 cm

1 000/1 500 €



**338**  
-  
**Hampatong**  
Bois sculpté  
Groupe Dayak - Ile de Bornéo - Indonésie  
H: 91 cm  
**1 000/1 500 €**



**339**  
-  
**Hampatong**  
Bois sculpté raviné  
Ile de Bornéo (?) - Indonésie  
H: 99 cm  
**1 000/1 500 €**



**340**  
-  
**Hampatong**  
en bois sculpté raviné, présentant un homme et un femme adossés l'un à l'autre, ayant chacun une des ses main sur le sexe de l'autre et tenant chacun un serpent dans l'autre main. La femme porte un animal sur son ventre, au pied de l'homme est sculptée un tête coupée.  
Groupe Dayak Kenyah - Ile de Bornéo - Indonésie  
H: 90 cm  
**2 000/2 500 €**



**341**  
-  
**Grand Hampatong féminin**  
en bois sculpté monoxylo présentant une divinité à la poitrine proéminente, la coiffe ornée de quatre plumes sculptées (dont un fragment pour l'une à l'arrière), de grands pendants d'oreilles. Elle se tient debout sur un socle porté par des quatre têtes sculptées (très érodées), les mains jointes sur un réceptacle, la taille ceinte d'un textile sculpté.  
H: 192 cm  
Ile de Bornéo - Kalimantan central - Indonésie  
Traces de brûlures visibles sur la partie inférieure.  
**3 500/4 000 €**



**342**  
-  
**Hampatong**  
Ancêtre protecteur coiffé de trois plumes  
Bois sculpté  
Ile de Bornéo - Sarawak - Indonésie  
H: 165 cm  
**1 800/2 000 €**



**343**  
-  
**Grand Hampatong**  
Protecteur anthropomorphe avec «Aso» sur la tête. Motifs floraux sur le socle.  
Bois de fer sculpté  
Groupe Dayak - Ile de Bornéo - Indonésie  
H: 186 cm  
(«Aso» sans tête et manques)  
L'Aso est une créature mythique (gardien protecteur), dont l'iconographie est souvent celle d'un Dragon-Chien ou d'un Singe-Chien.  
**2 500/3 000 €**



**344**  
-  
**Grand Hampatong**  
Bois sculpté très érodé  
Groupe Dayak - Ile de Bornéo - Indonésie  
H: 144 cm  
**1 000/1 500 €**



**345**  
-  
**Grand Hampatong**  
Bois sculpté très raviné  
Ile de Bornéo (?) - Indonésie  
H: 126 cm  
**800/1 000 €**



**346**  
-  
**Hampatong**  
en bois très raviné  
Ile de Bornéo (?) - Indonésie  
H: 108 cm  
**800/1 000 €**



**347**  
-  
**Hampatong**  
Ancêtre protecteur  
Bornéo (?) - Indonésie  
Bois érodé  
H: 105 cm  
**1 000/1 500 €**

**348**  
-  
**Paire de poteaux**  
en bois sculpté raviné, représentant un protecteur et une protectrice  
Groupe Gago - Tunjung - Kalimantan - Ile de Bornéo - Indonésie  
H: 123 et 127 cm

**Bibliographie**  
Pour un exemplaire proche :  
Michael Heppel and Robyn Maxwell, Borneo and Beyon, Paul Zach published by Bareo Gallery, 1990, p. 53

**1 200/1 500 €**

**349**  
-  
**Hampatong**  
Ancêtre protecteur. Importante et complexe iconographie zoomorphe et anthropomorphe constituée d'un dragon surmontant deux personnages et un animal et à l'arrière d'un personnage enserrant un animal (serpent ?) tirant la langue. La base de l'ensemble sculptée de motifs floraux.  
Bois de Béliau sculpté avec traces de polychromie  
Groupe Dayak - Ile de Bornéo - Indonésie  
88 x 66 cm

**3 500/4 000 €**

**350**  
-  
**Grand Hampatong**  
en bois sculpté, le visage à la bouche protubérante, le bras tendu, une tête de buffle sculptée sur la poitrine, quatre initiales gravée sur le bas ventre DPNP. Ses jambes sont « fichées » sur une base en bois sculptée constituée d'un personnage avec un mufle d'un coté et d'un buffle de l'autre.  
Groupe Ngaju - Ile de Bornéo - Centre Kalimantan- Indonésie  
H: 184 cm; largeur avec le bras tendu : 63 cm

**2 000/2 500 €**

**351**  
-  
**Important Hampatong féminin double face**  
en bois sculpté. sur une face, le personnage féminin tirant la langue est assis sur une représentation démoniaque. Sur l'autre face, le personnage féminin tirant la langue et au sexe apparent, est également assis sur un personnage démoniaque.  
Nombreuses traces de polychromie.  
Groupe Dayak - Ile de Bornéo - Indonésie  
H: 110 cm

« On trouve par exemple chez les Dayak les hampatongs - ce sont des objets qui doivent préserver des mauvaises influences. Certains sont des pieux en bois grossièrement travaillés, où l'on reconnaît à peine l'image de l'homme; sur d'autres des sentiments intensément éprouvés sont devenus, dans leur dynamisme, des représentations surréalistes ». In: Frits A. Wagner, Indonésie l'Art d'un Archipel, coll. l'art dans le Monde, ed. Albin Michel, 1983, p. 60.

**4 000/6 000 €**





352

-  
**Petite pirogue rituelle**  
Bois sculpté  
Ile de Bornéo - Indonésie  
Long: 97 cm

1 000/1 500 €

353

-  
**Pagaie**  
Bois avec polychromie postérieure  
représentant un motif d'avion et  
une inscription « Indonésie »  
Ile de Bornéo - Indonésie  
Long: 127 cm

200/300 €

354

-  
**Pagaie**  
Bois avec polychromie postérieure  
représentant un motif florale et  
une inscription  
Ile de Bornéo - Indonésie  
Long: 115 cm

200/300 €

355

-  
**Pagaie**  
Bois gravé  
Ile de Bornéo - Indonésie  
Long: 116 cm

300/400 €

356

-  
**Pagaie**  
en bois gravé de motifs floraux  
Ile de Bornéo - Indonésie  
Long: 120 cm

500/600 €

357

-  
**Lance**  
avec sa protection de lame  
Rotin, bambou, métal  
Groupe Dayak - Ile de Bornéo -  
Indonésie  
Long: 123 cm

300/400 €

358

-  
**Carquois - Dayak - Bornéo**  
en bambou cerclé de vannerie,  
fermé par un couvercle avec  
perforations pour attache.  
Groupe Dayak - Ile de Bornéo -  
Indonésie  
H: 30 cm, Diam: 8 cm

300/400 €

359

-  
**Sabre « Mandau »**  
composé: d'une machette à  
poignée en corne sculptée d'un  
décor d'animaux mythiques,  
encerclé par une vannerie bicolore  
dans la partie basse, la lame est  
découpée avec des incrustations  
de métal blanc et de cuivre;  
d'un couteau lame acier à long  
manche en bois sculpté d'un  
animal mythique au sommet;  
d'un fourreau en bois cerclé de  
trois fines vanneries l'extrémité  
présentant une plaque en os,  
l'étui du couteau en fibre végétale  
est attaché au fourreau par une  
vannerie permettant le port de  
l'ensemble.  
Groupe Kayan - Ile de Bornéo -  
Kalimantan est - Indonésie  
Couteau long totale: 52 cm  
Machette long: 68 cm

500/700 €

360

-  
**Machette**  
la poignée en corne sculptée de  
deux animaux mythiques dont  
l'un ayant les yeux signifiés par  
des incrustation de cuivre. Virole  
en cuivre, lame en acier, fourreau  
en bois recouvert de cuir cousu à  
belle patine brillante. L'extrémité  
du fourreau protégée par une pièce  
de cuivre.  
Ile de Bornéo - Indonésie  
Long totale: 59 cm

400/600 €







361

-  
**Poteau de plateforme à offrandes**

Bois sculpté  
Groupe Tunjung - Ile de Bornéo - Indonésie  
H: 87 cm

**Bibliographie**

Pour des exemplaires proches :  
- Kriss and Sarong, Musée des Arts asiatiques - Nice, exposition du 18 mai au 3 novembre 2002, p. 54  
- Paton, Collezioni del Museo delle culture di Lugano, ed. G. Mazzott, 2008

1 800/2 000 €

362

-  
**Groupe de 4 amulettes de guérisseur**

Bois sculpté  
Groupe Dayak - Ile de Bornéo - Kalimantan - Indonésie  
13 cm, 6,5 cm; 9 cm; 10 cm

500/700 €

363

-  
**Élément de sarcophage (?)**  
représentant un dragon stylisé.

Groupe Dayak - Bahau - Ile de Bornéo - Indonésie  
Bois sculpté  
Long: 160 cm

**Bibliographie**

Pour un exemplaire proche :  
PÁTONG, Collezioni del Museo delle Cultur du Lugano, Edition G. Mazzotta, 2008, p.38

2 500/2 800 €



364

-  
**Figure de proue**  
représentant le dragon mythique

Bois sculpté raviné  
Ile de Bornéo (?) / Petites Iles de la Sonde (?) - Indonésie  
Long: 181 cm

1 000/1 500 €

365

-  
**Élément d'architecture (?) ou haut de sarcophage (?)**

Représentation du dragon avec l'Aso dans la gueule.  
Ile de Bornéo - Kalimantan - Indonésie  
Long totale: 111 cm

1 000/1 500 €

366

-  
**Siège zoomorphe d'un chef de clan**  
représentant l'animal mythique Aso (combinant les attributs du chien et du dragon) et un visage sous l'assise

Bois sculpté et gravé de motifs floraux et géométriques sous l'assise  
Groupe Kenhya - Khayan  
Ile de Bornéo - Kalimantan - Indonésie  
H: 33 cm  
Long: 66 cm  
Prof: 22 cm

3 000/3 500 €



367

-  
**Porte bébé «Ba»**  
représentation de l'Esprit protecteur «Azo» permettant de protéger l'enfant des mauvais esprits et des maladies.  
Bois sculpté et osier tressé.  
Groupe Kenya - Ile de Bornéo - Indonésie  
H: 43 cm, Larg: 36 cm, Prof: 20 cm

**Provenance**  
Pour un exemplaire proche:  
Paolo Maiullari et Junita Arnel, Patong La grande scultura dei popoli del Borneo dalle Collezioni del Museo delle Culture di Lugano, ed. Mazzotta, Milano, 2008, p. 36

1 500/2 000 €



368

-  
**Porte bébé «Ba»**  
Bois, cauries, osier tressé, perles, clochettes en laiton, tissu, peau animale.  
Groupe Dayak/Iban (?) - Ile de Bornéo - Kalimantan - Indonésie  
H: 28 cm, Larg: 30 cm, prof: 14 cm

**Bibliographie**  
Pour un exemplaire proche:  
Tribal Art n° 94, hiver 2019, p. 44

1 000/1 500 €



369

-  
**Gong**  
Bronze ou laiton martelé  
Groupe Dayak - Ile de Bornéo - Indonésie  
Diam: 66 cm

**Bibliographie**  
Pour un exemplaire proche:  
François Coppens, De cultuur van de Dayak op Borneo - Uit de collectie François Coppens, Sint-Niklaas, 6 jun-10 octobre 1999, Stedelijk Museum, p.18.

600/800 €



370

-  
**Pot couvert**  
en bambou cerclé de vannerie, le couvercle en bois surmonté d'un élément en bronze ajouré, la prise en forme de chimère protectrice.  
Attache du pot au couvercle en vannerie rouge agrémentée d'un perle en agate.  
Ile de Bornéo - Sarawak - Malaisie  
H: 23,5 cm  
Diam à la base: 11 cm

500/700 €



371

-  
**Textile rituel «PUA' KUMBU»**  
Porté sur l'épaule et à usage magico-religieux.  
Tissu tissé polychrome avec franges.  
Groupe Kantu/Iban - Ile de Bornéo - Kalimantan Ouest - Rivière Kapuas - Indonésie  
191 x 60 cm

**Bibliographie**  
Pour des exemples proches:  
George Breguet, La Fibre des Ancêtres, ed. In Folio, 2006, p. 63

400/600 €

## CÉLÈBES



374

-  
**Coiffe surmontée d'un Sangori**  
Cuivre ou laiton travaillé au repoussé avec masques et motifs stylisés  
Groupe Toraja - Ile des Célèbes - Indonésie

Cette coiffe est surmontée du symbole rituel du serpent, le « sangori », porté par les guerriers. Le « sangori » est censé repousser les ennemis et assurer une protection magique. Il sert aussi lors de rites de guérison.

500/700 €



372

-  
**Chapeau**  
Rotin finement tressé et sept pompons en laine  
Groupe Toradja - Ile des Célèbes - Indonésie  
Diam: 50 cm

600/800 €

373

-  
**Sanggori**  
Parure de coiffe toraja en forme de serpent stylisé.  
Laiton  
Groupe Toraja - Indonésie  
H: 23 cm

200/300 €



375

-  
**Machette «Dua lalan»**  
La poignée en bois gravé avec incrustation d'os, cerclé d'une fine vannerie, la lame en acier, le fourreau en bois cerclé de vannerie de différents motifs, le sommet à incrustations d'os.  
Ile des Célèbes - Indonésie  
Long: 61 cm

400/600 €





**376**  
-  
**Bouclier**  
en bois polychrome avec la  
représentation cosmologique  
des mondes infra et supra.  
Un squelette figurant dans le  
monde infra.  
Ile des Célèbes - Indonésie  
Long : 100 cm  
  
**800/1 000 €**



**377**  
-  
**Porte de caveau funéraire**  
en bois sculpté d'une tête du  
Buffle.  
Groupe Toradja - Ile des Célèbes  
- Indonésie  
60 x 40 cm  
  
**1 000/1 500 €**



**378**  
-  
**Porte de caveau funéraire**  
en bois sculpté présentant le  
défunt sexué sur la tête d'un  
buffle.  
Groupe Toradja - Ile des Célèbes  
- Indonésie  
75 x 49 cm  
  
**1 500/2 000 €**



**379**  
-  
**Tête de « Tau-Tau »**  
Effigie funéraire. Coiffe à chignon.  
Bois sculpté avec traces de  
polychromie.  
Groupe Toraja - Île des Célèbes -  
Indonésie  
H : 37 cm  
  
**1 800/2 000 €**



**380**  
-  
**Buste de « Tau Tau »**  
Effigie funéraire féminine en bois  
sculpté avec traces de polychromie.  
Les yeux en os (?) incrustés.  
Groupe Toradja - Ile des Célèbes -  
Indonésie  
H : 66 cm  
Trous pour les jambes  
(manquantes) et trou au sommet  
du crâne destiné à recevoir  
une coiffe ou une chevelure  
(manquante)  
  
**2 000/2 500 €**



**381**  
-  
**Élément d'architecture de  
maison de chef**  
représentant un coq, animal  
sacrificiel  
Bois sculpté  
Groupe Toradja - Ile des Célèbes -  
Sud-Indonésie  
Long : 109 cm  
  
**Provenance**  
Ancienne collection Daniel Cordier  
  
**Bibliographie**  
Jerome Feldman, Arc of the  
Ancestors: Indonesian Art from the  
Jerome L. Joss Collection at UCLA,  
Ed. Fowler Museum, Los Angeles,  
1994, p. 74  
  
**1 800/2 000 €**



**382**  
-  
**Tête de buffle**  
Élément d'architecture  
Bois sculpté érodé  
Ile des Célèbes (?) - Indonésie  
H : 50 cm ; Larg : 23 cm  
  
**500/800 €**



**383**  
-  
**Trois flotteurs**  
en bois sculpté. Flotteurs pour filets de pêche à la tortue.  
Iles Mentawai - Indonésie  
H: 150 cm, 93 cm, 57 cm

200/300 €

**384**  
-  
**Paire de rames**  
Bois  
Ile de Mentawai - Indonésie  
Long: 150 cm

400/600 €

**385**  
-  
**Paire de rames**  
Bois  
Ile de Mentawai - Indonésie  
Long: 150 cm

400/600 €

**386**  
-  
**Coiffe chamannique**  
en bambou cerclé par un tressage recouvert d'un tissu rouge orné de perles multicolores et coquillages, deux bandeaux de vanneries supportant trois coquillages, et divers gris-gris.  
Iles Mentawai - Indonésie  
Diam: 18 cm; H. du bandeau: 4 cm

700/900 €



**387**  
-  
**Herminette**  
Manche en bois à belle patine, pierre taillée enchâssée et ligaturée par des cordelettes en fibres végétales.  
Groupe Dani - Irian Jaya - Vallée de la Baliem  
Manche 52 cm  
Lame pierre: 55 cm

1 000/1 500 €



**388**  
-  
**Crochet à crânes**  
Bois sculpté  
Groupe Iatmul  
Malu - Sépik - Papouasie-Nouvelle-Guinée  
H: 88 cm, Larg: 20 cm

Provenance  
Ancienne collection Bob Wilson,  
1985, USA

2 000/3 000 €

**389**  
-  
**Figure féminine**  
en bois sculpté polychrome  
Groupe Abelam - Papouasie-Nouvelle-Guinée  
H: 120 cm

2 000/2 500 €

**390**  
-  
**Sac de cueillette de chamane**  
constitué d'un tressage de fil de coton, agrémenté de crânes et de mâchoires de rongeurs, de défenses et de dents de phacochères, de coquilles d'animaux marins, de crânes d'oiseaux etc.  
Nouvelle Guinée - Hautes Terres  
Le sac: 37 x 25 cm  
Dans une caisse américaine: 54 x 43 cm

500/700 €





391

**Bras de char**

présentant un singe sur un bec de calao.  
Bois sculpté et les yeux en cuivre pour les deux animaux.  
Birmanie.  
Long : 32 cm

1 500/2 000 €

392

**Paire de coupes riz**

Bois sculpté avec un motif anthropomorphe à une extrémité et un motif foliacé à l'autre extrémité, lame en fer et bague en aluminium et en cuivre  
Birmanie  
H : 27 cm, Long : 32 cm  
H : 27 cm, Long : 27 cm

500/800 €



393

**Élément de temple**

en bois sculpté présentant un oiseau mythique (Garuda) chevauché par une divinité ailée effectuant des moudra, geste symbolique des mains.  
Coiffe amovible.  
Birmanie  
H : 107 cm, Larg. : 47 cm

2 000/3 000 €

394

**Bras de char**

bois sculpté figurant un tigre attaquant un démon chevauché par un personnage, Nat, armé de deux couteaux  
Birmanie  
Long : 52 cm; H : 27 cm environ

Le Nat est un esprit vénéré en Birmanie

1 000/1 500 €



## PHILIPPINES - CAMBODGE



395

**Bulul anthroporphe**

Bois sculpté, les omoplates particulièrement marquées à l'arrière, le sexe en érection. Groupe Ifugao - Ile des Philippines  
H: 50 cm

Les bulul sont utilisés lors des cérémonies liées à la production de riz et à la guérison

1 500/2 000 €



396

**Élément de temple - écureuil**

Pierre sculptée  
Khmer - Cambodge  
H: 17 cm, Larg: 8 cm, Prof: 13 cm

1 000/1 500 €

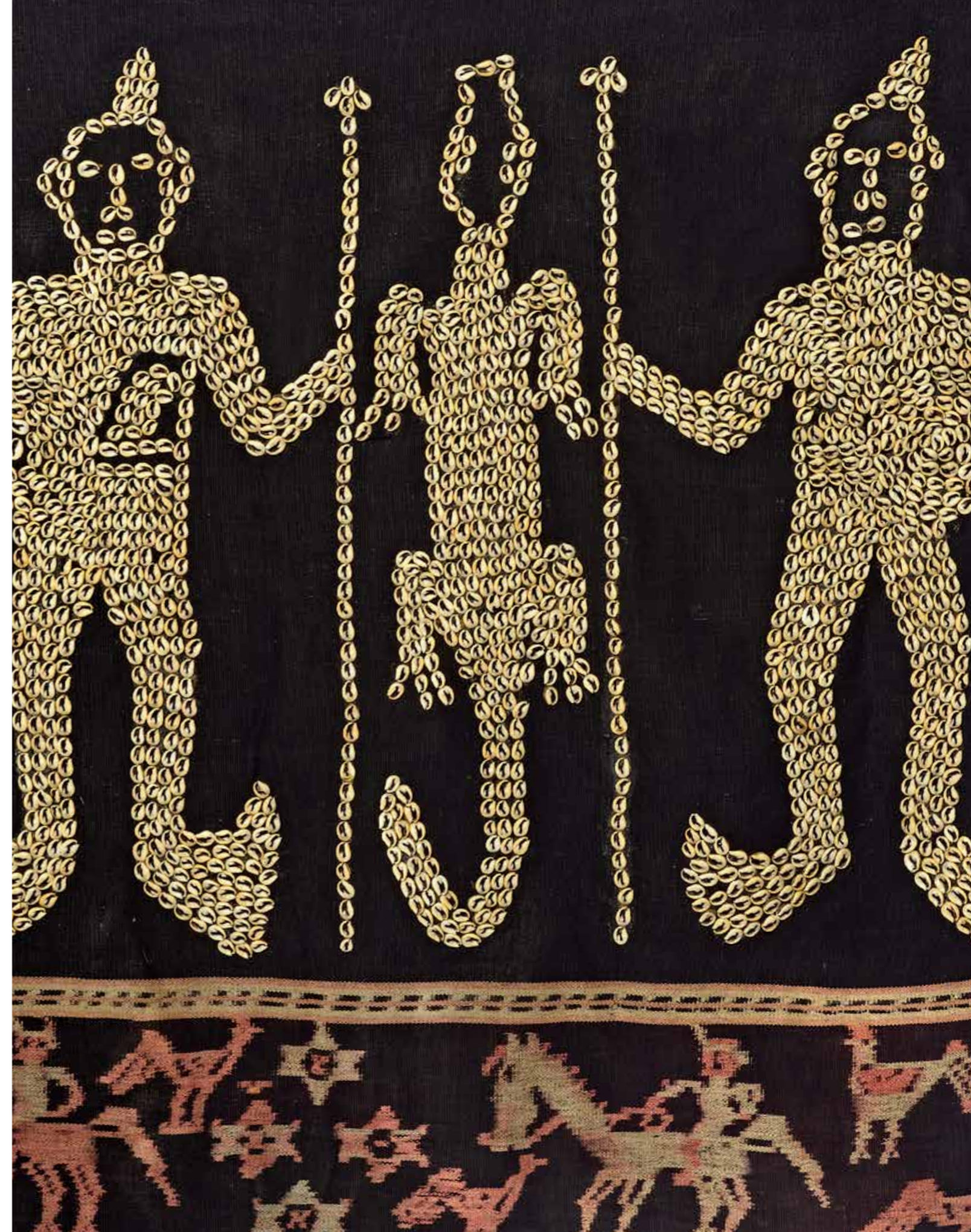

# CARTE HIMALAYA



# CARTE INDONESIE



# MILLON<sup>1976</sup>

## ARTS D'ASIE

4 ventes par an  
Catalogues ouverts - Ventes prestigieuses



Directrice du département:  
TasHi CHANG  
01 47 27 94 34  
tchang@millon.com/asiem@millon.com

Directeur du département:  
Romain BEOT  
07 86 86 06 56  
rbeot@millon.com

# MILLON<sup>1976</sup>

## ARTS PREMIERS

6 ventes par an  
Catalogues ouverts - Ventes prestigieuses



# Conditions de vente

Dans le cadre de nos activités de ventes aux enchères, notre maison de ventes est amenée à collecter des données à caractère personnel concernant le vendeur et l'acheteur. Ces données disposent dès lors d'un droit d'accès, de rectification et d'opposition sur leurs données personnelles en s'adressant directement à notre maison de ventes. Notre OVV pourra utiliser ces données à caractère personnel afin de satisfaire à ses obligations légales, et, sauf opposition des personnes concernées, aux fins d'exercice de son activité (notamment, des opérations commerciales et de marketing). Ces données pourront également être communiquées aux autorités compétentes dès lors que la réglementation l'impose. Les conditions générales de ventes et tout ce qui s'y rapporte sont régies uniquement par le droit français. Les acheteurs ou les mandataires de ceux-ci acceptent que toute action judiciaire relève de la compétence exclusive des tribunaux français (Paris). Les diverses dispositions des conditions générales de ventes sont indépendantes les unes des autres. La nullité de l'une de ces dispositions n'affecte pas l'applicabilité des autres. Le fait de participer à la présente vente aux enchères publiques implique que tous les acheteurs ou leurs man -dataires, acceptent et adhèrent à toutes les conditions ci-après énoncées. La vente est faite au comptant (Art. 1650 du Code Civil) et conduite en euros. Un système de conversion de devises pourra être mis en place lors de la vente. Les contre-valets en devises des enchères portées dans la salle en euros sont fournies à titre indicatif

**DÉFINITIONS ET GARANTIES**

Les indications figurant au catalogue sont établies par MILLON et les experts indépendants mentionnés au catalogue, sous réserve des rectifications, notifications et déclarations annoncées au moment de la présentation du lot et portées au procès-verbal de la vente. Les dimensions, couleurs des reproductions et informations sur l'état de l'objet sont fournies à titre indicatif. Toutes les indications relatives à un incident, un accident, une restauration ou une mesure conservatoire affectant un lot sont communiquées afin de faciliter son inspection par l'acheteur potentiel et restent soumises à l'entière appréciation de ce dernier. Cela signifie que tous les lots vendus dans l'état où ils se trouvent au moment précis de leur adjudication avec leurs possibles défauts et imperfections. Aucune réclamation ne sera admise une fois l'adjudication prononcée, une exposition préalable ayant permis aux acheteurs l'examen des œuvres présentées. Pour les lots dont le montant de l'estimation basse dépasse 2 000 euros figurant dans le catalogue de vente, un rapport de condition sur l'état de conservation des lots pourra être communiqué gratuitement. Les informations y figurant sont fournies à titre indicatif uniquement. Celles-ci ne sauraient engager en aucune manière la responsabilité de MILLON et des experts. En cas de contestation au moment des adjudications, c'est à-dire s'il est établi que deux ou plusieurs enchérisseurs ont simultanément porté une enchère équivalente, soit à haute voix, soit par signe et réclament en même temps le lot après le prononcé du mot adjugé, ledit lot sera remis en adjudication au prix proposé par les enchérisseurs et tout le public présent sera admis à enchérir de nouveau. - Selon l'article L321-17 du Code de commerce, les actions en responsabilité civile engagées à l'occasion des ventes volontaires se prescrivent par cinq ans à compter de l'adjudication. - Seule la loi française est applicable à la présente vente. Seuls les tribunaux français sont compétents pour connaître de tout litige relatif à la présente vente.

Les lots signalés par « \* » comportent de l'ivoire d'éléphant dont la vente est libre car antérieur au 3/03/1947.

L'acquéreur qui désire exporter l'objet hors de l'UE, devra obtenir de la DRIEE un permis d'exportation à son nom. Celui-ci est à la charge de l'acquéreur.

Les lots précédés d'un « J » feront l'objet d'un procès-verbal judiciaire aux frais acheteurs légaux de 12% HT, soit 14,40% TTC.

**ORDRES D'ACHAT ET ENCHÈRES PAR TÉLÉPHONE**

La prise en compte et l'exécution des ordres d'achat et enchères par téléphone est un service gracieux rendu par MILLON. MILLON s'efforcera d'exécuter les ordres d'enchérir qui lui seront transmis par écrit jusque 2 h avant la vente. Le défaut d'exécution d'un ordre d'achat ou toute erreur ou omission à l'occasion de l'exécution de tels ordres n'engagera pas la responsabilité de MILLON. Par ailleurs, notre société d'assurance assume la responsabilité en cas de pertes d'enchères par téléphone, la liaison téléphonique est interrompue, n'est pas établie ou tardive. Bien que MILLON soit prêt à enregistrer les demandes d'ordres téléphoniques au plus tard jusqu'à la fin des horaires d'exposition, elle n'assurera aucune responsabilité en cas d'inexécution ou tout d'erreurs ou d'omissions en relation avec les ordres téléphoniques.

Nous informons notre aimable clientèle que les conversations téléphoniques lors d'enchères par téléphone à l'Hôtel Drouot sont susceptibles d'être enregistrées.

Offre d'achat irrévocable :

Tout enchérisseur peut adresser à la Maison de vente une offre d'achat irrévocable pour l'achat d'un lot figurant au catalogue de vente afin de lui donner une instruction ferme, définitive, irrévocable et inconditionnelle, d'enchérir pour son compte à hauteur d'une certaine somme (peuëles que soient le montant d'éventuelles autres enchères). Dans ce cadre il peut être convenu que cet Auteur de l'Offre perceva une indemnité calculée, soit sur le prix d'adjudication au marteau, soit correspondant à une somme forfaitaire.

Si une offre d'achat irrévocable a été recue par la Maison de vente avant la vente, il sera mentionné au catalogue de vente que le lot fait l'objet d'une enchère irrévocable. Si une offre d'achat irrévocable est recue après l'impression du catalogue de vente, la Maison de vente annoncera dans la salle de vente, au moment de la mise aux enchères du lot, que ce dernier fait l'objet d'une enchère irrévocable.

Tout tiers qui vous conseillerait sur l'achat d'un lot faisant l'objet d'une offre d'achat irrévocable doit vous divulguer, l'existence de ses intérêts financiers sur ce lot. Si un tiers vous conseille sur l'achat d'un lot faisant l'objet d'une offre d'achat irrévocable, vous devez exiger qu'il vous divulgue s'il ou non des intérêts financiers sur le lot.

Toute personne qui s'approprie à enchérir sur le lot faisant l'objet d'une offre d'achat irrévocable, qui détient une communauté d'intérêt directe ou indirecte, permanente ou ponctuelle, avec l'Auteur de l'Offre, et qui aurait convenu avec ce dernier d'une entente financière de nature à entraver les enchères est susceptible de sanction pénale conformément aux dispositions de l'article 313- 6 du Code pénal qui dispose que : « Le fait, dans une adjudication publique, par dons, promesses, ententes ou tout autre moyen frauduleux, d'écarter un enchérisseur ou de limiter les enchères ou les soumissions, est puni de six mois d'emprisonnement et de 22 500 euros d'amende. Est puni des mêmes peines le fait d'accepter de tels dons ou promesses. Est puni des mêmes peines : 1° Le fait, dans une adjudication publique, d'entraver ou de troubler la liberté des enchères ou des soumissions, par violences, voies de fait ou menaces ; 2° Le fait de procéder ou de participer, après une adjudication publique, à une remise aux enchères sans le concours de l'officier ministériel ou le concours de marchandises assermenté compétent ou d'un opérateur de ventes volontaires de meubles aux enchères publiques déclaré. La tentative des infractions prévues au présent article est punie des mêmes peines ».

**CAUTION**

MILLON se réserve le droit de demander le dépôt d'une caution aux enchérisseurs lors de leur inscription. Cette caution sera automatiquement prélevée faute de règlement par l'adjudicataire dans un délai de 15 jours suivant la vente (date facture).

**ENCHÈRES VIA LES PLATEFORMES DIGITALES**

MILLON ne saurait être tenue pour responsable de l'interruption d'un service Live en cours de vente ou de tout autre dysfonctionnement de nature à empêcher un acheteur d'enchérir via une plateforme technique offrant le service Live. L'interruption d'un service d'enchères Live en cours de vente ne justifie pas nécessairement l'arrêt de la vente aux enchères par le commissaire-priseur. En cas d'enchères intervenant entre le coup de marteau et l'adjudication (prononcé du mot « adjugé » pour les ventes aux enchères en direct), le com-

missaire-priseur reprendra les enchères.

Dans le cadre des ventes aux enchères en direct, c'est-à-dire simultanément en salle et en ligne, priorité sera donnée à l'enchère portée dans la salle de vente en cas d'enchères simultanées.

**PALIERES D'ENCHÈRES**

Les paliers d'enchères - ou incréments - sont laissés à la discrétion du Commissaire-Priseur en charge de la vente. Si le montant des enchères proposées - soit physiquement, par téléphone, par ordre d'achat ferme, en live ou par « ordre secret » et - dépassés sur des paliers-formes-relais partenaires - , est jugé insuffisant, incôment avec le montant de la précédente enchère ou de nature à perturber la bonne tenue, l'équité et le rythme de la vente, le commissaire-priseur peut décider de ne pas les prendre en compte.

**FRAIS À LA CHARGE DE L'ACHETEUR**

L'acheteur paie à MILLON, en sus du prix d'adjudication ou prix marteau par lot, une commission d'adjudication dégressive par tranche de :

- 25 % HT soit 30 % TTC \*
Sauf pour :
- La tranche inférieure à 1 500 € : 27,5 % HT (soit 33% TTC \*)
Puis dégressivité comme suit :
- 20,83 % HT (soit 25% TTC \*) de 500 001 € à 1 500 000 €
- 16,66 % HT (soit 20% TTC \*) au-delà de 1 500 001 €
\*Taux de TVA en vigueur : 20%
Prix global = prix d'adjudication (prix ou marteau) + commission d'adjudication En outre :
- pour les lots acquis via la plateforme Interenchères.com, les frais de vente à la charge de l'acheteur sont majorés de 3% HT du prix d'adjudication (cf CGV de la plateforme Interenchères).
- pour les lots acquis via la plateforme Drouotlive.com, les frais de vente à la charge de l'acheteur sont majorés de 1,5% HT du prix d'adjudication (cf CGV de la plateforme Drouotlive.com).
- pour les lots acquis via la plateforme Invaluable.com, les frais de vente à la charge de l'acheteur sont majorés de 3% HT du prix d'adjudication (cf CGV de la plateforme Invaluable.com).
- pour toutes les ventes ayant lieu à notre garde-meuble au116 Boulevard Louis-Armand, 93350 Neuilly-sur-Marne, les frais de vente à payer par l'acheteur en sus du prix d'adjudication sont de 29,17% HT (soit 35% TTC ), majorés des frais de délivrance de 2,40€ TTC par lot.

**RÉGIME DE TVA APPLICABLE**

En conformité avec l'article 297-A du Code général impôts, la SVV est assujettie au régime de la TVA sur la marge. Comme proposé par le Conseil de ventes volontaires, « la TVA sur la marge (La marge étant en pratique constituée de la somme des frais acheteurs, vendeurs et des frais récupérés) ne donne pas droit à récupération par l'acheteur. L'opérateur de vente ne doit pas faire ressortir de TVA sur le bordereau de vente remis à l'adjudicataire (pas de mention HT ou TTC ni de détail de la partie TTC des frais d'acquisition) ».

**ENLEVÈMENT DES ACHATS, ASSURANCE, MAGASINAGE ET TRANSPORT**
MILLON ne remettra les lots vendus à l'adjudicataire qu'après encaissement de l'intégralité du prix global. Il appartient à l'adjudicataire de faire assurer les lots dès leur adjudication puisque dès ce moment, les risques de perte, vol, dégradations ou autres sont sous son entière responsabilité. MILLON décline toute responsabilité quant aux dommages eux-mêmes ou à la défaillance de l'adjudicataire de couvrir ses risques contre ces dommages. Il est conseillé aux adjudicataires de procéder à un enlèvement rapide de leurs lots. Aucune indemnité ne sera dotuement pour les dommages causés aux encadrements et verres recouvrant les lots. Les socles sont des socles de présentation et ne font pas partie intégrante de l'œuvre.

**RETRAIT DIFFÉRÉ DES ACHATS ET STOCKAGE :**
MILLON assurera la gratuite du stockage pendant 45 jours après la vente. Passé ce délai, des frais de stockage et de transfert de nos locaux vers notre garde-meuble au 116 bd Louis Armand - 93350 Neuilly sur Marne, vous seront facturés à raison de :
- 10 € HT/Lot/semaine révolue pour un volume supérieur à 1 M3
- 7 € HT/Lot/semaine révolue pour un volume inférieur à 1 M3
- 5€ HT/Lot/semaine révolue pour un stockage « tenant dans le creux de la main ».

Ces conditions et frais ne concernent pas les lots déposés au magasinage de l'Hôtel Drouot dont le coût dépend de l'Hôtel Drouot lui-même (cf. Paragraphe Ventes et stockage à Drouot)

Rappel important :
Concernant les ventes dites « des Aubaines », et toutes celles réalisées dans notre garde-meuble, la gratuite n'exécdera pas 7 jours.

Concernant les ventes en Salle VV (3 rue Rossini 75009 Paris) :
Nous informons notre aimable clientèle que les meubles, tapis et objets volumineux seront transférés dans notre entrepôt garde-meuble à Neuilly sur Marne (adresse ci-dessus) et à la disposition des acquéreurs après complet règlement du bordereau.

**DEMANDES DE TRANSFERT POUR RETRAIT HORS DU LIEU DE STOCKAGE APRES-VENTE :**
Toute demande de transfert de lots entre nos adresses parisiennes et/ou notre garde-meuble de notre facture en sus du bordereau d'achat initial :
- 15 € HT par lot de petit gabarit et n'excédant pas 5 objets.
- 40 € HT par bordereau n'excédant pas d'adjudication à 1 M3.

Pour un volume d'achats supérieur, toute demande de transfert ne pourrait être effectuée qu'après acceptation d'un devis.
Les meubles sont exclus des lots dits « transférables par navette » mais pourront faire l'objet de devis de livraison.
Si les lots transférés ne sont pas réclamés au-delà de 7 jours après leur enregistrement dans les locaux de destination, ils seront renvoyés vers notre garde-meuble sans possibilité de remboursement et les délais de gratuité de stockage reprendront à compter du jour de la vente.

Un stockage longue durée peut être négocié avec nos équipes.
**POUR TOUT RENSEIGNEMENT :**
116, Bd Louis Armand, 93350 Neuilly-sur-Marne
116@million.com
Aucune livraison ni aucun enlèvement des lots ne pourront intervenir sans le règlement complet des frais de mise à disposition et de stockage.

**VENTES ET STOCKAGE À L'HÔTEL DROUOT**

Dans le cadre des ventes ayant lieu à l'Hôtel Drouot, les meubles, tapis et objets volumineux ou fragiles seront stockés au service Magasinage de l'Hôtel Drouot. L'accès se fait par le ôbis rue Rossini-75009 Paris et est ouvert du lundi au samedi de 9h à 10h et de 13h à 18h.
Le service Magasinage de l'Hôtel Drouot est un service indépendant de la maison MILLON. Ce service est payant, et les frais sont à la charge de l'acquéreur (renseignements : mgasinage@drouot.com)

**IMPORTATION TEMPORAIRE**

Les acquéreurs des lots indiqués par \* devront s'acquitter, en sus des frais de vente, de la TVA à l'import (5,5 % du prix d'adjudication, 20% pour les bijoux et montres, les automobiles, les vins et spiritueux et les multiples).
**LA SORTIE DU TERRITOIRE FRANÇAIS**
La sortie d'un lot de France peut être sujette à une autorisation administrative. L'obtention du document concerné ne relève que de la responsabilité du bénéficiaire de l'adjudication du lot visé par cette disposition. Le retard ou le refus de délivrance par l'administration des documents de sortie du territoire ne justifiera ni l'annulation de la vente, ni un retard de règlement, ni une résolution. Si notre Société est sollicitée par l'acheteur ou son représentant, pour faire ces demandes de sortie du territoire, l'ensemble des frais engagés sera à la charge totale du demandeur. Cette opération ne sera qu'un service rendu par MILLON. Les for-

malités d'exportation (demandes de certificat pour un bien culturel, licence d'exportation) des lots assujettis sont du ressort de l'acquéreur et peuvent requérir un délai de 2 à 3 mois.

**EXPORTATION APRÈS LA VENTE**

Conformément au Bulletin officiel des Finances publiques BOI-TVA-SECT-90-50, « les exportations de biens vendus aux enchères publiques sont exonérées de la TVA en vertu de l'article 262-1 du CGI. L'exonération est justifiée dans les conditions de droit commun exposées au BOI-TVA-CHAMP-30 et suivants ».
La TVA collectée ou payée des frais de vente ou celle collectée au titre d'une importation temporaire du lot, peut être alors remboursée à l'adjudicataire dans les délais légaux sur présentation des documents qui justifient l'exportation du lot acheté. Dans ce cas, l'acheteur devra fournir à la SVV le « document administratif unique » (DAU) visé par le service des douanes ou, le cas échéant, un autre document en tenant lieu.

La preuve de l'exportation est apportée au moyen du document justificatif de l'exportation dément visé par le bureau de douane de sortie de la Communauté européenne (CGI, ann. IV, art. 24 ter.) ».

**PRÉEMPTION DE L'ÉTAT FRANÇAIS**

L'État français dispose, dans certains cas définis par la loi, d'un droit de préemption des œuvres vendues aux enchères publiques. Dans ce cas, l'État français se substitue au dernier enchérisseur sous réserve que la déclaration de préemption formulée par le représentant de l'état dans la salle de vente, soit confirmée dans un délai de quinze jours à compter de la vente. MILLON ne pourra être tenu responsable des décisions de préemptions de l'État français.

**RESPONSABILITÉ DES ENCHÉRISEURS**

En portant une enchère sur un lot par une quelconque des modalités de transmission proposées par MILLON, les enchérisseurs assument la responsabilité personnelle de régler le prix d'adjudication de ce lot, augmenté de la commission d'adjudication et de tous droits ou taxes exigibles. Les enchérisseurs sont réputés agir le vendeur et l'acheteur. Les lots adjugés seront sous l'entière responsabilité de l'adjudicataire. En cas de contestation de la part d'un tiers, MILLON pourra tenir l'enchérisseur pour seul responsable de l'enchère en cause et de son règlement.

**PAIEMENT DU PRIX GLOBAL**

en espèces dans les limites de 1 000 euros pour les résidents français /15 000€ pour les particuliers qui ont leur domicile fiscal à l'étranger (sur présentation d'un justificatif)
- par chèque bancaire ou postal avec présentation obligatoire d'une pièce d'identité en cours de validité (la délivrance ne sera possible que vingt jours après le paiement. Les chèques étrangers ne sont pas acceptés) ;
- par carte bancaire Visa ou MasterCard

- par paiement en ligne : https://www.millon.com/paiement-en-ligne ;
- par virement bancaire en euros aux coordonnées comme suit :
IBAN FR76 3078 8009 0002 0609 7000 469
BIC NSMBFRPPXXX

Pour les adjudicataires ayant enchéri via la plateforme Interenchères.com, MILLON prélèvera directement sur ce site le prix global du bordereau d'adjudication dans les 48 heures suivant la fin de la vente.

**RETARD DE PAIEMENT**

Au-delà de 30 jours (date facture), tout retard de paiement entrainera des pénalités de retard égales à 3 fois le sous d'intérêt légal ainsi qu'une indemnité forfaitaire pour frais de recouvrement de 40 euros.
MILLON est abonné au service TEMIS permettant la consultation et l'alimentation du Fichier des restrictions d'accès aux ventes aux enchères (« Fichier TEMIS ») mis en œuvre par la société Commissaires-Priseurs Multimédia (CPM), S.A ayant son siège social sis à (75009) Paris, 37 rue de Châteaudun (RCS Paris 437 868 425).
Tout bordereau d'adjudication demeure impérativement soumis à MILLON ou ayant fait l'objet d'un retard de paiement est susceptible d'inscription au fichier TEMIS. Pour toute information complémentaire, merci de consulter la politique de protection des données de TEMIS : https://temis.auction/static/politique-protection-dp-temis.pdf

**DÉFAUT DE PAIEMENT**
En cas de défaut de paiement, conformément à l'article L321-14 du Code de commerce, lorsque la vente est annulée ou l'œuvre est revendue selon la procédure de folle enchère, l'adjudicataire défaillant sera redevable de la différence entre le prix d'adjudication initial et celui atteint lors de la deuxième adjudication (frais inclus).

Dans tous les cas, l'adjudicataire défaillant devra payer à MILLON une indemnité forfaitaire correspondant à l'addition :
(i) Du montant des frais acheteur.
(ii) De 40 € de frais de recouvrement, à titre de réparation du préjudice subi, sans préjudice de dommages-intérêts supplémentaires dus au vendeur.
(iiii) De la totalité du montant des pénalités de retard de règlement, facturés lors de la dernière relance.
MILLON se réserve également le droit de procéder à toute compensation avec les sommes dues par l'adjudicataire défaillant ou à encaisser les chèques de caution.
**EXPÉDITION DES ACHATS**
Nous informons notre clientèle que le service logistique de MILLON propose la livraison des lots à l'issue de la vente à Paris et à 40km autour de Paris.
116@million.com
Toute demande de devis est à faire auprès de livraison@million.com
Pour les expéditions en dehors de ce périmètre, MILLON recommande de faire appel à son transporteur partenaire (THE PACKENGRS - hello@thepackengers.com) ou à tout autre transporteur au choix de la clientèle.
En tout état de cause, l'expédition du lot, la manutention et le magasinage de celui-ci lors du transport par un tiers n'engagent pas la responsabilité de MILLON. Si MILLON accepte de s'occuper de l'expédition d'un bien à titre exceptionnel, sa responsabilité ne pourra être mise en cause en cas de perte, de vol ou d'accidents qui reste à la charge de l'acheteur. De plus, cette expédition ne sera effectuée qu'à réception d'une lettre déchargant MILLON de sa responsabilité dans le devenir de l'objet expédié, et sera à la charge financière exclusive de l'acheteur.

**PROPRIÉTÉ INTELLECTUELLE**
La vente d'un lot n'emporte pas cession des droits de reproduction ou de repré-sentation dont il constitue le cas échéant le support matériel.

# Conditions of sale

As part of our auction activities, our auction house could collect personal data concerning the seller and the buyer. They have the right to access, rectify and object to their personal data by contacting our auction house directly. Our OVV may use this personal data in order to meet its legal obligations, and, unless opposed by the persons concerned, for the purposes of its activity (commercial and marketing operations). These data may also be communicated to the competent authorities.

These general conditions of sale and everything pertaining to them are governed exclusively by French law. Buyers and their representatives accept that any legal action will be taken within the jurisdiction of French courts (Paris). The various provisions contained in these general conditions of sale are independent of each other. If any one of them is declared invalid, there is no effect on the validity of the others. Participating in this auction implies an agreement with the conditions set out below by all buyers and their representatives. Payment is due immediately at the end of the sale, payable in euros. A currency conversion system may be provided during the sale. The corresponding foreign currency value provided is merely informative.

**DEFINITIONS AND GUARANTEES**

Descriptions appearing in the catalog are provided by MILLON and the Sale Experts and are subject to corrections, notifications, and declarations made at the moment the lots is presented and noted in the record of the sale. Dimensions, colors in reproductions, and information on the condition of an object are given for information purposes only. All information relating to incidents, accidents, restoration, and conservation measures relating to a lot is given to facilitate inspection by the potential buyer and remains completely open to their interpretation. This means that all lots are sold as seen at the moment the hammer falls, including the possible faults and imperfections. An exhibition before the sale is made providing the potential buyers the opportunity to examine the presented lots. Therefore, no claims will be accepted after the hammer has fallen. For lots appearing in the sale catalog for which the lower estimated price is over 2,000 euros, a condition report of the preservation status will be issued free of charge upon request. The information contained in this report is merely informative and MILLON and the Sale Experts can in no way be held liable for it. In the case of a dispute at the sale, i.e.: two or more buyers have simultaneously made an identical bid for the same lot, either aloud or by signal, and both claim the lot at the same time when the hammer falls, the lot will be re-submitted for auction at the price offered by the bidders and everyone at the room will be permitted to bid once again.

- According to article L321-17 of the French Commercial Code, the statute of limitations of any civil liability actions brought in connection with voluntary sales is limited to five years from the date of the auction.
- Only French law is applicable to this sale. Only the French courts are competent to hear any dispute relating to this sale.

The lots marked with \* include elements of elephant ivory and its sale is possible because the ivory is dated prior to 3/3/1947.

The buyer who wishes to export the object outside the EU will have to obtain from the DRIEE an export permit on their own. This is the buyer's responsibility.

**TELEPHONE BIDDING**

The telephone bids are a free service provided by MILLON. In this regard, our company accepts no liability for a break in the telephone connection, a failure to connect or a delayed connection. Although MILLON accepts telephone bidding requests until the end of the pre-sale exhibition, it cannot be held liable for mistakes or omissions related to telephone bidding orders. We inform our customers that telephone conversations at the Hotel Drouot are likely to be recorded during telephone auctions.

**Irrevocable bid :**

A party can provide Millon with an irrevocable bid, which is a definitive, firm, irrevocable, and unconditioned instruction to execute this party's bid during the auction up to a provided amount, regardless of the existence of other bids. The irrevocable bidder, who may bid in excess of the irrevocable bid, will be compensated based on the final hammer price in the event he or she is not the successful bidder. If the irrevocable bid is not secured until after the printing of the auction catalog, a pre-sale or pre-lot announcement will be made indicating that there is an irrevocable bid on the lot, on other cases it will be indicated in the catalog entry of the lot.

If the irrevocable bidder advises anyone concerning the lot, MILLON requires the irrevocable bidder to disclose his or her financial interest in the lot. If an agent is advising anyone until the end of the pre-sale exhibition, it cannot be considered as being subject to an irrevocable bid, you should request that the agent disclose whether or not he or she has a financial interest in the lot (cv.Art 313-6 French Penal Code).

Any person who is about to bid on the work and who has a direct or indirect, permanent or occasional community of interest with the irrevocable bidder, and who would enter into a financial agreement that could hinder the auction, would be exposed to penal sanctions as stated in Art. 313-6 of the French Penal Code." The fact, in a public auction, of excluding a bidder or limiting bids or tenders by means of gifts, promises, agreements or any other fraudulent means, is punishable by six months imprisonment and a fine of 22,500 euros. The same penalties shall apply to the acceptance of such gifts or promises. The same penalties shall apply to:
1° The fact, in a public auction, of hindering or disturbing the freedom of bids or tenders, by violence, assault, or threats;
2° Proceeding or participating, after a public auction, in a re-auction without the assistance of the competent ministerial officer, sworn goods broker, or a declared operator of voluntary furniture sales by public auction. Attempts to commit the offenses provided for in this article shall be punishable by the same penalties".

**CAUTION**

MILLON reserves the right to ask for a deposit from bidders at the time of registration.

This deposit will be automatically deducted in the absence of payment by the winning bidder within 15 days after the sale (invoice date).

**LIVE BIDDING BY ELECTRONIC PLATFORMS:**

Millon cannot be held responsible for the interruption or any other malfunction of any Live service during the sale that could inhibit a buyer from bidding via any electronic platform offering the Live service. The interruption of a Live auction service during the sale is not necessarily justification for the auctioneer to stop the auction.

**BIDDING LEVELS**

Bidding increments are left to the discretion of the auctioneer in charge of the sale. If the amount of the bids proposed - either physically, by telephone, by firm purchase order, live or by "secret order" deposited on partner relay platforms - is deemed insufficient, inconsistent with the amount of the previous bid or likely to disrupt the proper conduct, fairness and pace of the sale, the auctioneer may decide not to take them into account.

**FEES FOR THE BUYER**

The buyer will pay MILLON, in addition to the sale price or hammer price, a commission (buyer's premium) of :
- 27,5 % excl.VAT, or 33 % incl.VAT up to 1500 €
- 25 % excl.VAT, or 30 % incl.VAT from 1501 to 500.000 €

20,83 % excl.VAT, or 25 % incl.VAT from 500.001 to 1.500.000 €

16,67 % excl.VAT beyond

Current VAT rate: 20%

Total price = sale price (hammer price) + sale's commission

In addition :
- for lots acquired via Interenchères.com, the buyer's fees are increased by 3% pre-tax of the auction price (see Terms and Conditions of Interenchères.com).
- for the lots acquired via the Drouotonline.com platform, the buyer's fees are increased by an additional 1.5% pre-tax of the auction price (see CGV of the Drouotlive.com platform).
- for the lots acquired via Invaluable.com, the buyers' fees are increased by 3% pre-tax of the auction price (see Terms and Conditions of Invaluable.com).
- for all sales taking place at our warehouse at 116 Boulevard Louis-Armand, 93350 Neuilly-sur-Marne, the buyer's premium will be 27,5% excl. VAT (or 35% incl. VAT) plus a delivery fee of €2.40 incl. VAT per lot.

**APPLICABLE VAT REGIME**

In accordance with article 297-A of the French General Tax Code, MILLON is subject to VAT on the margin. As recalled by the Conseil de Ventes Volontaires, "VAT on the margin (the margin being in practice made up of the sum of buyers', sellers' and recovered costs) does not give the right to recovery by the buyer. The auctioneer must not show any VAT on the sales slip given to the buyer (no mention of VAT or details of the VAT portion of the acquisition costs)" .

**COLLECTION AND WITHDRAWAL OF PURCHASES, INSURANCE, STORAGE AND TRANSPORT**
MILLON will only release the sold lots to the buyer after the complete bill settlement (payment of the invoice including all additional fees). It is up to the successful bidder to insure lots as soon as those are awarded, from that moment, any loss, theft, damage, and/or other risks are under their entire responsibility. MILLON declines all responsibility for the damage itself or for the failure of the successful bidder to cover its risks against such damage. The successful buyers are invited to collect their lots as soon as possible. No compensation will be due in particular for any damage to the frames and gnoths covering the lots. The pedestals are presentation pedestals and are not an integral part of the piece.

**COSTS OF DELAYED WITHDRAWAL OF PURCHASES AND STORAGE COSTS FOR MILLON'S WAREHOUSE** (excluding Drouot's Warehouse) :
Millon gives you 45 days of free storage after the sale. After this period, storage and transfer fees from our offices to our warehouse at 116 bd Louis Armand - 93350 Neuilly sur Marne, will be charged as follows:

10 € excl.VAT lot and per week completed for storage superior to 1 M3
7 € excl.VAT per lot and per week completed for storage less than 1 M3
5 € excl.VAT per lot and per week completed for storage that "fit in the palm of your hand"

Important reminder: Concerning the sales known as "Aubaines", and all those carried out in our warehouse, the free storage will not exceed 7 days.

**AUCTIONS IN OUR Salle VV** (auction room located at 3 rue Rossini, 75009 Paris):
We inform our kind customers that furniture, carpets, and voluminous objects will be transferred to our storage warehouse called "116" in Neuilly sur Marne (Cf. Storage in our Warehouse), available to buyers after full payment of the invoice.

**SPECIAL SHUTTLE TRANSFER:**

For any special shuttle transfer request of your lots between our Parisian offices or to/from our warehouse, the initial invoice will be increased as follows:
- 15 € excl.VAT per small lot and not exceeding 5 objects.
- 40 € excl.VAT per maximum per invoice not exceeding 5 purchases and up to 1 M3.
For a higher volume of purchases, any transfer request could be carried out only after acceptance of a quote. Furniture is not included in the "shuttle transferable" lots but may be subject to a delivery quote.

If the transferred lots are not claimed beyond 7 days after their registration at the office of destination, they will be sent back to our warehouse without the possibility of refund and the free storage periods will restart from the day of the sale.

- A personalized rate for long-term storage can be negotiated with a member of or MILLON

**FOR ALL INFORMATION**

116, boulevard Louis Armand, 93350 Neuilly-sur-Marne 116@MILLON.com

No shipping or removal of the lot will be possible without the complete settlement of the total costs of storage, handling, and transfers.

These fees do not apply to the lots deposited at the Hotel Drouot's warehouse, which depend on the Hôtel Drouot itself (magasinage@drouot.com).

**SALES AND STORAGE AT THE HOTEL DROUOT**

# Collection Annick et Alain CICAL

Himalaya / Indonésie

Mercredi 20 décembre 2023  
Jeudi 21 décembre 2023

Salle VV-14h

MILLON Tel. +33 (0)1 47 27 95 34

Nom et prénom / Name and first name .....

.....

Adresse / Address .....

.....

C.P ..... Ville .....

Téléphone(s) .....

Email .....

RIB .....

Signature .....

## ORDRES D'ACHAT

ORDRES D'ACHAT  
ABSENTEE BID FORM

ENCHÈRES PAR TÉLÉPHONE -  
TELEPHONE BID FORM  
nmangeot@millon.com

Merci de joindre au formulaire d'ordre d'achat un relevé d'identité bancaire et une copie d'une pièce d'identité (passeport, carte d'identité,...) ou un extrait d'immatriculation au R.C.S. Après avoir pris connaissance des conditions de vente, je déclare les accepter et vous prie d'enregistrer à mon nom les ordres d'achats ci-dessus aux limites indiquées en Euros. Ces ordres seront exécutés au mieux de mes intérêts en fonction des enchères portées lors de la vente.

Please sign and attach this form to a document indicating the bidder's bank details (IBAN number or swift account number) and photocopy of the bidder's government issued identitycard. (Companies may send a photocopy of their registration number).

I have read the terms of sale, and grant you permission to purchase on my behalf the following items within the limits indicated in euros.

Après avoir pris connaissance des conditions de vente, je déclare les accepter et vous prie d'acquiescer pour mon compte personnel, aux limites indiquées en euros, les lots que j'ai désignés ci-dessous (les limites ne comprenant pas les frais).

I have read the conditions of sale and the guide to buyers and agree to abide by them. I grant you permission to purchase on my behalf the following items within the limits indicated in euros (these limits do not include buyer's premium and taxes).

LOT N°	DESCRIPTION DU LOT / LOT DESCRIPTION	LIMITE EN € / TOP LIMITS OF BID €





[www.millon.com](http://www.millon.com)